



ESTADO PLURINACIONAL DE  
**BOLIVIA**

MINISTERIO DE  
MEDIO AMBIENTE Y AGUA



Autoridad de Fiscalización y  
Control Social de Bosques y Tierra

# ***INFORME DE RENDICIÓN PÚBLICA DE CUENTAS FINAL GESTIÓN 2022***



Autoridad de Fiscalización y  
Control Social de Bosques y Tierra

# Pasos de la Rendición Pública de Cuentas Final 2022



ESTADO PLURINACIONAL DE  
**BOLIVIA**

MINISTERIO DE  
MEDIO AMBIENTE Y AGUA

**Introducctoria**

**Marco  
Normativo**

**Presentación  
Institucional**

**Exposición y  
Preguntas**

**DGMBT**

**DGDIBT**

**DGAJ**

**DGAF**

**Conclusiones**

**Respuesta a las  
preguntas**

**Resumen de  
logros 2022**

**Conclusiones  
finales.**

**Lectura y  
firma del  
acta.**



Autoridad de Fiscalización y  
Control Social de Bosques y Tierra

# Marco legal: conforme se establece en:

## Ley 341

Art 37, inciso II de la  
Ley 341  
(Ley de Participación y  
Control Social).



## Rendición Pública de Cuentas Final

NUEVA  
Constitución  
Política del  
Estado

## CPE

Art. 235  
inciso 4 de la  
Constitución  
Política del Estado.

## Ley 974

## UTLCC

## DS N° 214

22 de julio 2009  
Política Nacional de  
Transparencia y Lucha  
Contra la Corrupción del  
Estado Plurinacional de  
Bolivia.

ESTADO PLURINACIONAL DE  
**BOLIVIA**  
MINISTERIO DE JUSTICIA Y  
TRANSPARENCIA INSTITUCIONAL



ESTADO PLURINACIONAL DE  
**BOLIVIA**  
MINISTERIO DE  
MEDIO AMBIENTE Y AGUA



Autoridad de Fiscalización y  
Control Social de Bosques y Tierra



ESTADO PLURINACIONAL DE  
**BOLIVIA**

MINISTERIO DE  
MEDIO AMBIENTE Y AGUA

# PRESENTACIÓN INSTITUCIONAL







Autoridad de Fiscalización y  
Control Social de Bosques y Tierra

# DATOS INSTITUCIONALES



La ABT fue creada mediante Decreto Supremo N° 0071 del 09 Abril 2009.

## ARTÍCULO 27°.-

D.S.

(AUTORIDAD DE FISCALIZACIÓN Y CONTROL SOCIAL DE BOSQUES Y TIERRA).  
La ABT, Autoridad de Fiscalización y Control Social de Bosques y Tierra **fiscaliza, controla, supervisa y regula** los sectores forestal y agrario, bajo tuición del Ministerio de Medio Ambiente y Agua.

Máxima Autoridad Ejecutiva  
Ing. Omar Quiroga Antelo  
Director Ejecutivo





Autoridad de Fiscalización y Control Social de Bosques y Tierra

# SISTEMA DE PLANIFICACIÓN

## CONSTITUCIÓN POLÍTICA DEL ESTADO



ESTADO PLURINACIONAL DE BOLIVIA

MINISTERIO DE MEDIO AMBIENTE Y AGUA

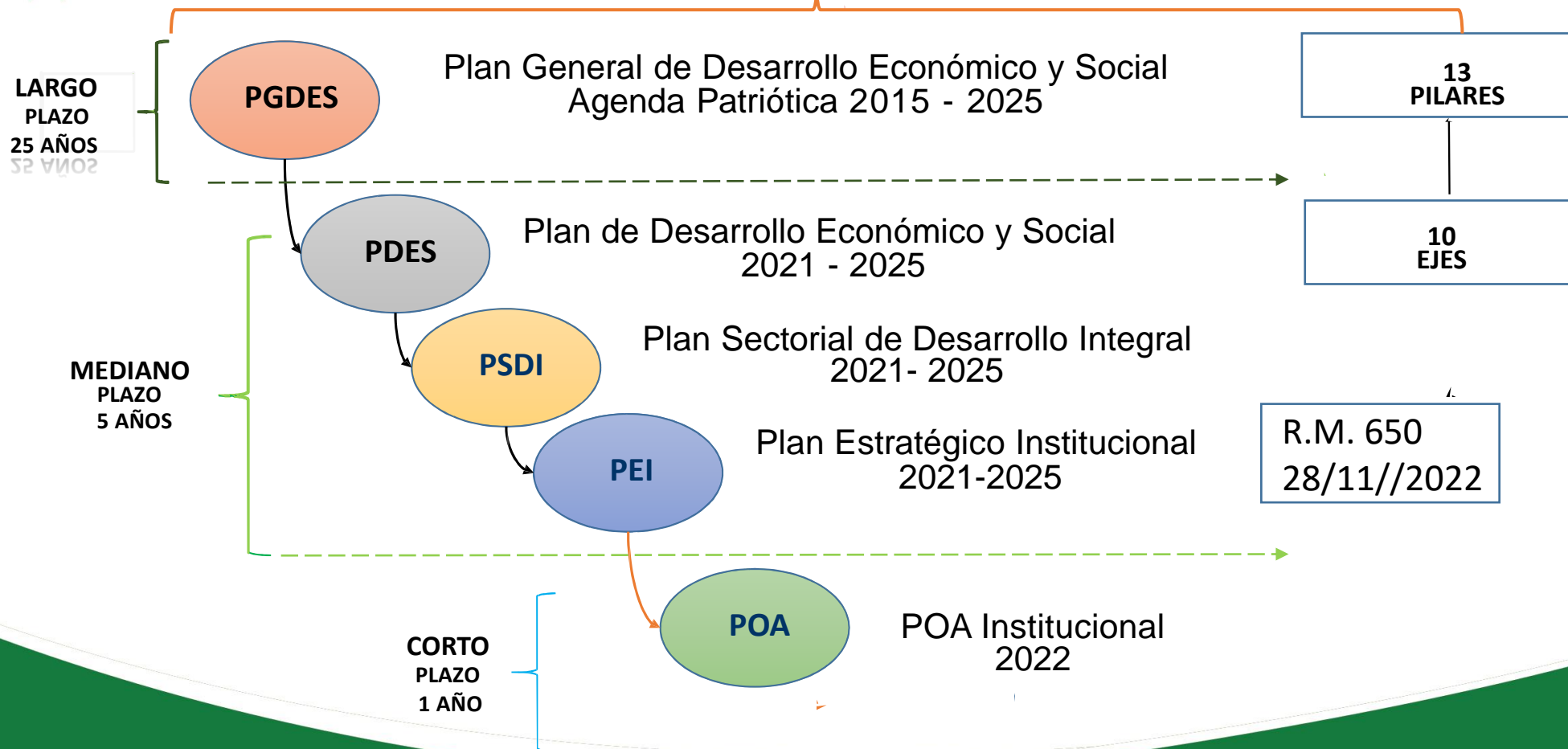

## MISIÓN

### 2021 - 2025

ABT es una institución dedicada a contribuir al desarrollo rural integral sustentable, mediante el manejo integral sustentable de los bosques, democratizando el acceso, fiscalizando y controlando el aprovechamiento de los recursos forestales y la tierra, garantizando beneficios para los usuarios del bosque y la tierra, aportando al crecimiento económico del sector y del Estado Plurinacional, bajo los principios de transparencia, eficacia, eficiencia, equidad y responsabilidad social y ambiental.



## VISIÓN

### 2021 - 2025

ABT al 2025 es una institución reconocida por su labor en la gestión del desarrollo rural integral sustentable, en la eficiente fiscalización, control, autorización y el aprovechamiento sustentable de los recursos forestales y tierra, a través de procesos automatizados y en beneficio de los usuarios del bosque y la tierra; aportando al incremento del PIB Nacional y al fortalecimiento del Estado Plurinacional de Bolivia, para vivir bien



Autoridad de Fiscalización y Control Social de Bosques y Tierra



ESTADO PLURINACIONAL DE BOLIVIA

MINISTERIO DE MEDIO AMBIENTE Y AGUA

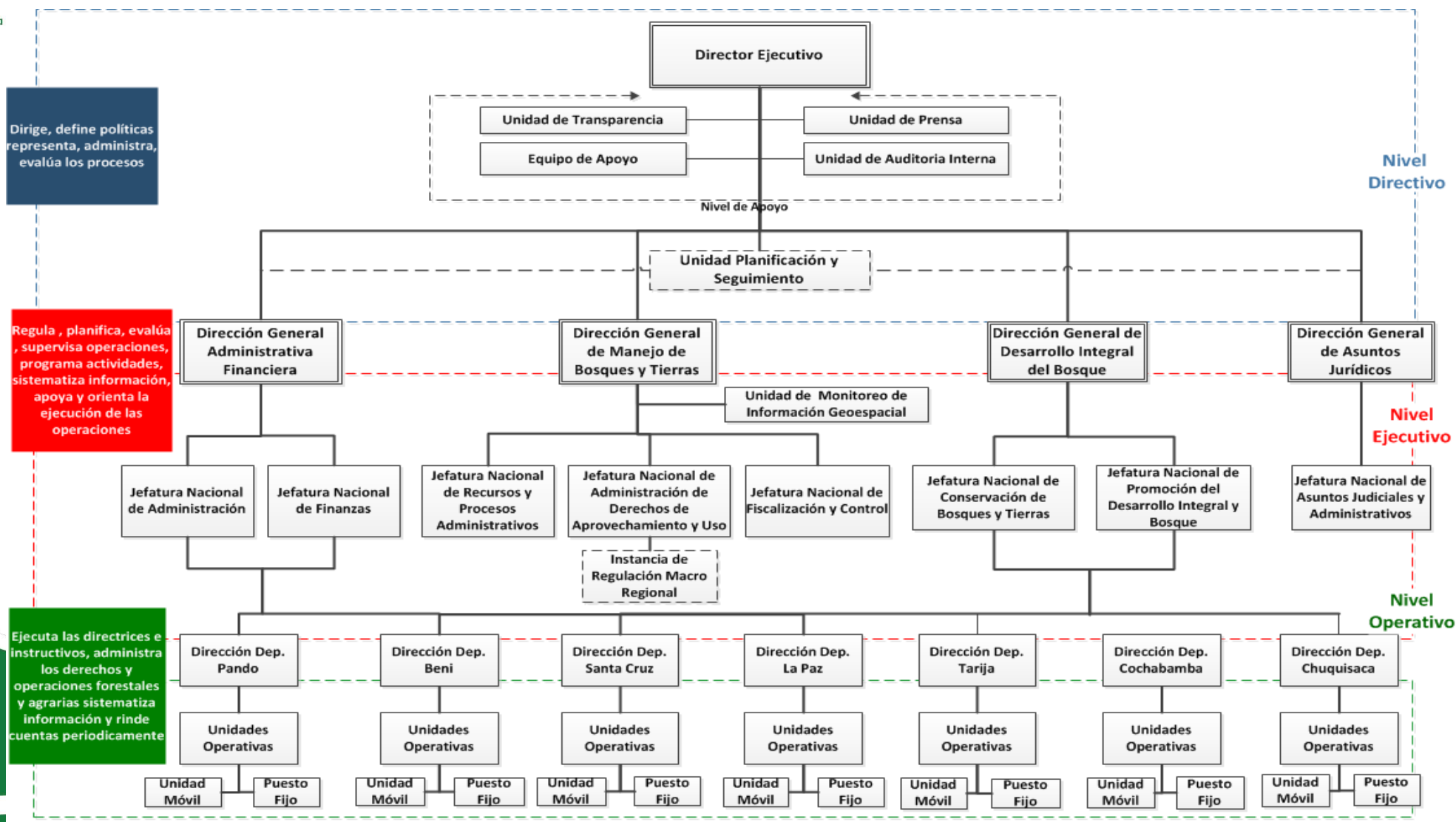



Autoridad de Fiscalización y  
Control Social de Bosques y Tierra



ESTADO PLURINACIONAL DE  
**BOLIVIA**

MINISTERIO DE  
MEDIO AMBIENTE Y AGUA

# DIRECCIONES GENERALES







Autoridad de Fiscalización y  
Control Social de Bosques y Tierra



ESTADO PLURINACIONAL DE  
**BOLIVIA**

MINISTERIO DE  
MEDIO AMBIENTE Y AGUA

# DIRECCIÓN GENERAL DE MANEJO DE BOSQUES Y TIERRA





Autoridad de Fiscalización y  
Control Social de Bosques y Tierra



ESTADO PLURINACIONAL DE  
**BOLIVIA**

MINISTERIO DE  
MEDIO AMBIENTE Y AGUA

# DIRECCIÓN GENERAL DE MANEJO DE BOSQUES Y TIERRA

La **DGMBT**, es la instancia técnica que planifica, evalúa, supervisa programas, operaciones, actividades de regulación, de fiscalización y control, sistematizando información que apoya y orienta la administración y manejo de los derechos de uso y aprovechamiento forestal y agrario de manera sustentable e integral, velando por el cumplimiento de la normativa vigente.

Los resultados de la información, corresponden a reportes mensuales generados por las (7) Direcciones Departamentales, (26) Unidades Operativas de Bosques y Tierra y (14) Puestos Fijos de Control Forestal, a nivel nacional en la gestión 2022.



Autoridad de Fiscalización y  
Control Social de Bosques y Tierra



ESTADO PLURINACIONAL DE  
**BOLIVIA**

MINISTERIO DE  
MEDIO AMBIENTE Y AGUA

Jefatura Nacional de Administración de Derecho de Aprovechamiento y Uso.

Unidad de Monitoreo e Información Geográfica

Jefatura Nacional de Fiscalización y Control

Jefatura Nacional de Recursos y Procesos  
Administrativos



Autoridad de Fiscalización y  
Control Social de Bosques y Tierra



ESTADO PLURINACIONAL DE  
**BOLIVIA**

MINISTERIO DE  
MEDIO AMBIENTE Y AGUA

# JEFATURA NACIONAL DE ADMINISTRACIÓN DE DERECHO DE APROVECHAMIENTO Y USO.





Autoridad de Fiscalización y  
Control Social de Bosques y Tierra

# Planes de Manejo Forestal

## Áreas bajo Manejo Forestal gestión 2022



ESTADO PLURINACIONAL DE  
**BOLIVIA**

MINISTERIO DE  
MEDIO AMBIENTE Y AGUA

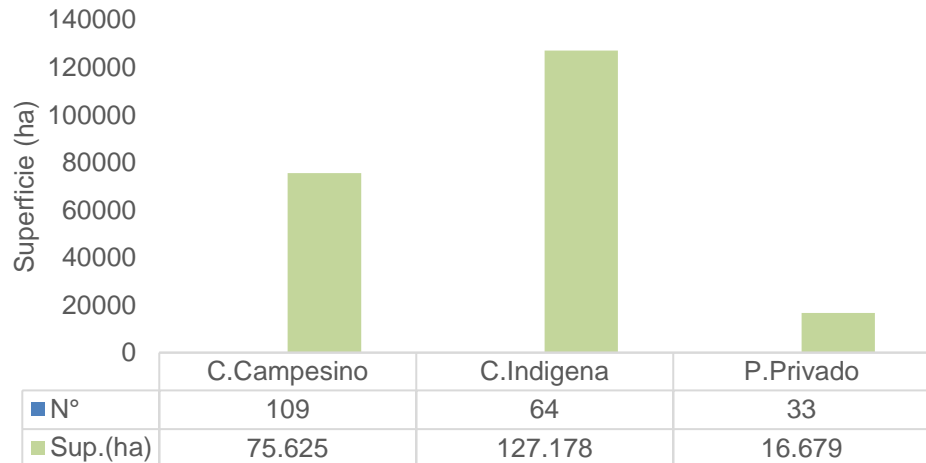

En la gestión 2022 se han aprobado: **206** instrumentos de manejo forestal, de los cuales:

- **168 PGMFp** son en áreas menores a 200 ha.
- **29 PGMF** son en áreas mayores a 200 ha.
- **9** son **PMIB** aprobados de acuerdo a norma técnica regionalizada.

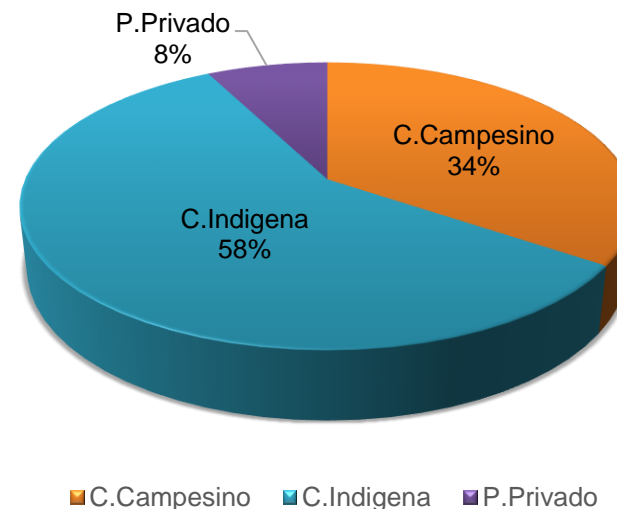

En la gestión 2022 se han aprobado: **219.482 ha.**, de las cuales:

- **16.849 ha**, para **PGMFp** ( áreas menores a 200 ha.)
- **126.052 ha**, para **PGMF** ( áreas mayores a 200 ha.)
- **76.581 ha**, para **PMIB** aprobados de acuerdo a norma técnica regionalizada.

Fuente: Datos ABT.





Autoridad de Fiscalización y Control Social de Bosques y Tierra

# Áreas Bajo Manejo Forestal

## Comparativo para las gestiones 2017 a 2022



ESTADO PLURINACIONAL DE BOLIVIA

MINISTERIO DE MEDIO AMBIENTE Y AGUA

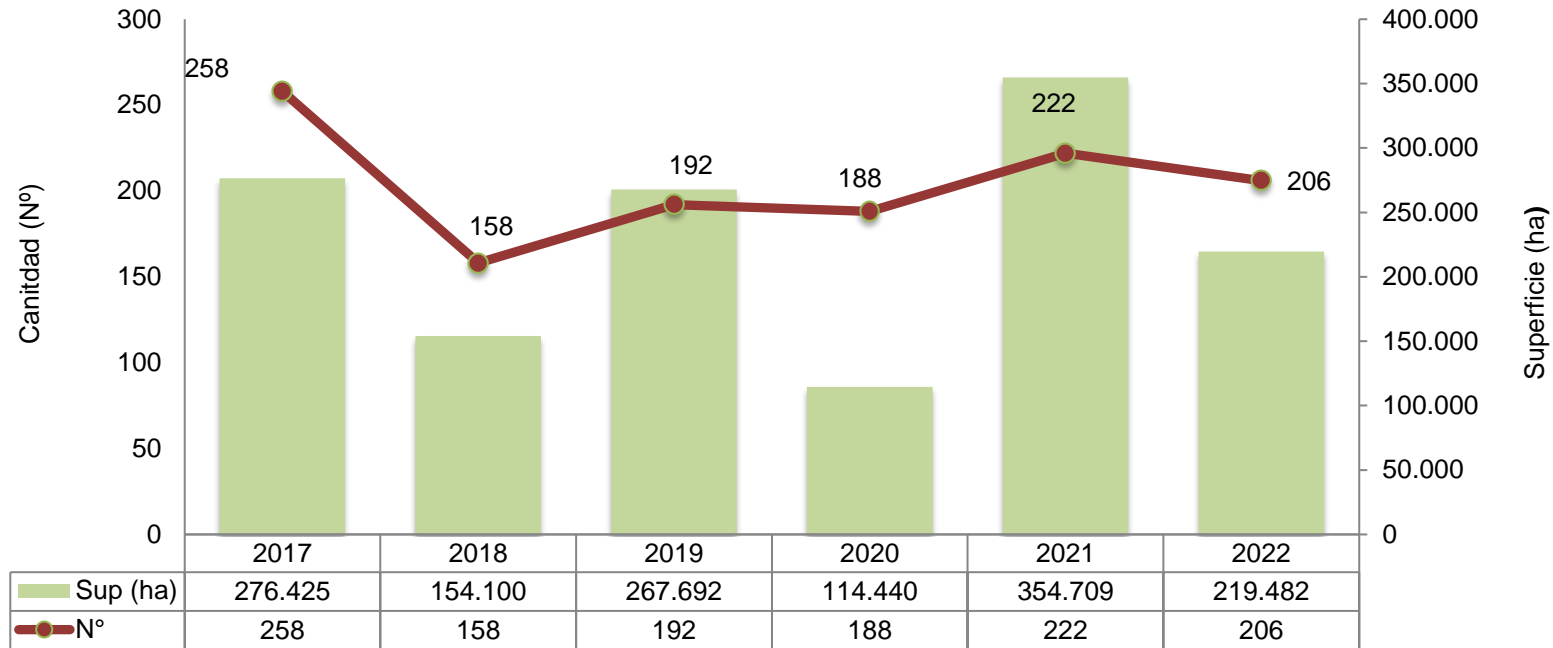

En los periodos 2017 a 2022 se tiene 1.386.848 hectáreas bajo Planes Generales de Manejo Forestal (incluye PGMF, PGMFp y PMIB), obteniéndose un promedio anual de 231 mil hectáreas; en la gestión 2022 se aprobó 219.482 hectáreas, lo cual representa el 95% del promedio histórico.

Fuente: Datos ABT.



Autoridad de Fiscalización y Control Social de Bosques y Tierra

# Superficie de POAF y POGI por Tipo de Usuarios aprobados en la Gestión 2022



ESTADO PLURINACIONAL DE BOLIVIA

MINISTERIO DE MEDIO AMBIENTE Y AGUA

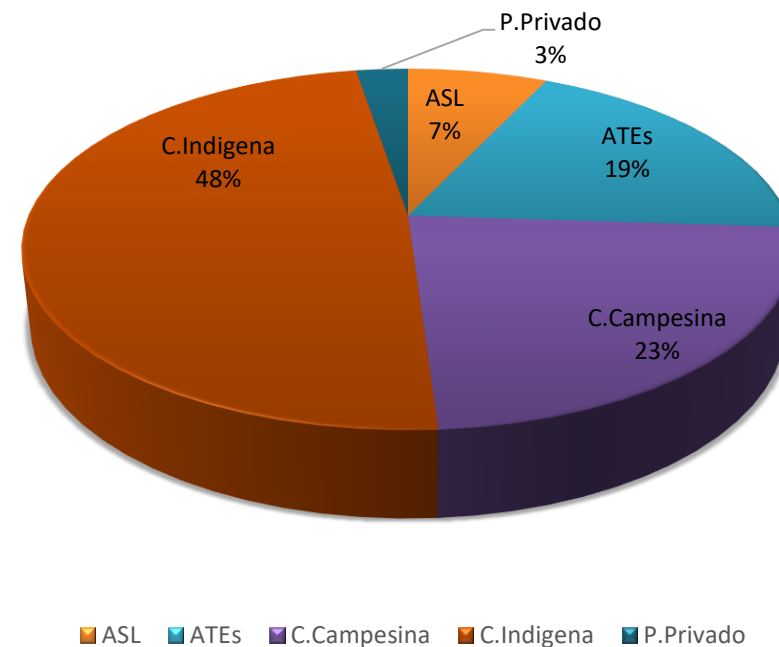
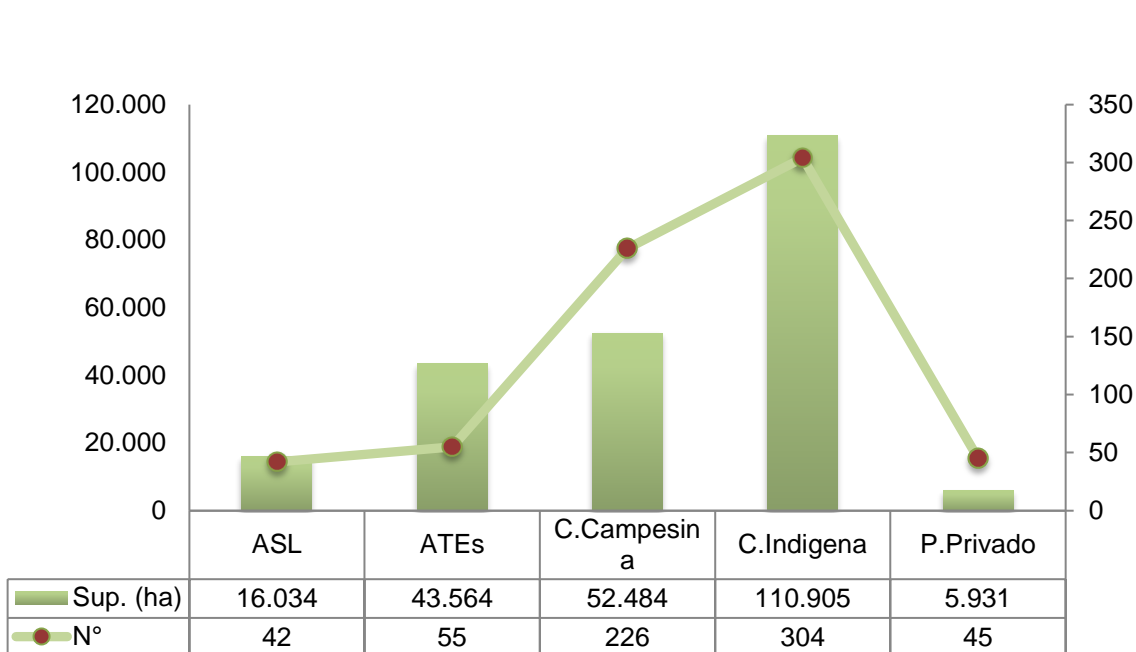

En la gestión 2022 se aprobaron **228.918** hectáreas de superficie de POAF y POGI; de las cuales, las comunidades Indígenas y campesinas abarcan el 71% (163.389 ha.), ATEs con 19% (43.564 ha.), ASL con 7% (16.034 ha.) y privados con 3% (5.931 ha.).

Fuente: Datos ABT.



Autoridad de Fiscalización y Control Social de Bosques y Tierra

# Volumen aprobado a través de Plan Operativo Anual Forestal (POAF) en la Gestión 2022



ESTADO PLURINACIONAL DE BOLIVIA

MINISTERIO DE MEDIO AMBIENTE Y AGUA

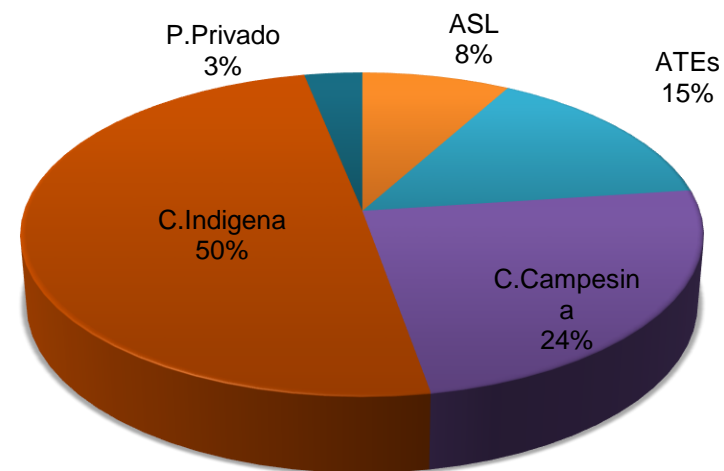
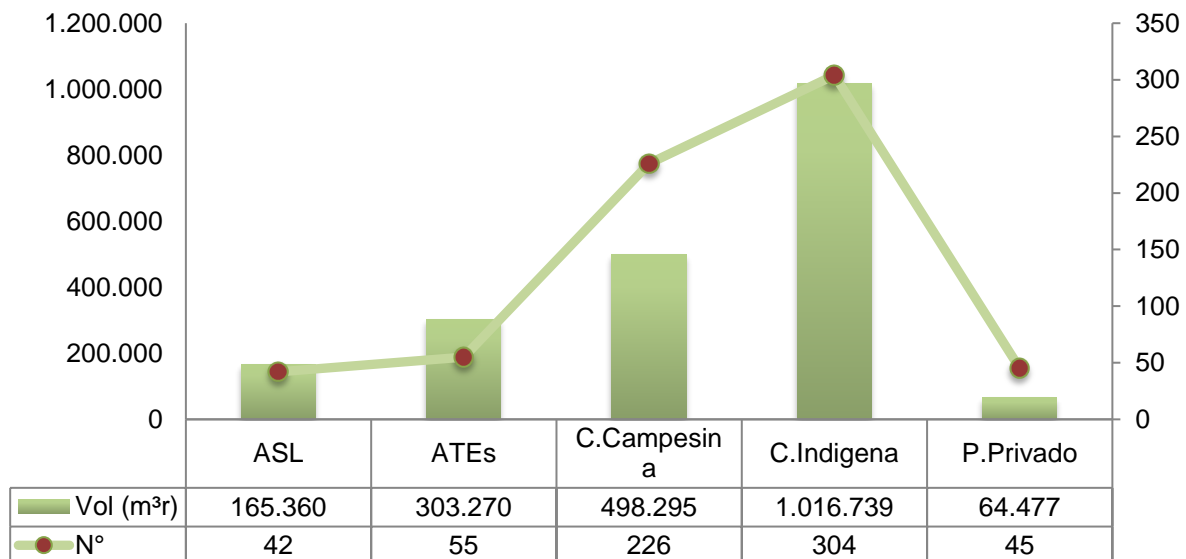

El volumen autorizado para extracción de madera de bosque a industrias, a través de Planes Operativos Anuales Forestales de la gestión 2022, es de **2.048.141 m³r**, los cuales están distribuidos en **50% (1.016.739 m³r)** para las comunidades indígenas, seguida por las comunidades campesinas con **24% (498.295 m³r)**, ATE con **14% (303.270 m³r)** y otras; siendo mayor a los **2.002.675 m³r** aprobados en la gestión 2021.

Fuente: Datos ABT.



Autoridad de Fiscalización y  
Control Social de Bosques y Tierra

# Plan Operativo Anual Forestal (POAF - POGI)

## Comparativo para las gestiones 2017 a 2022



ESTADO PLURINACIONAL DE  
**BOLIVIA**

MINISTERIO DE  
MEDIO AMBIENTE Y AGUA

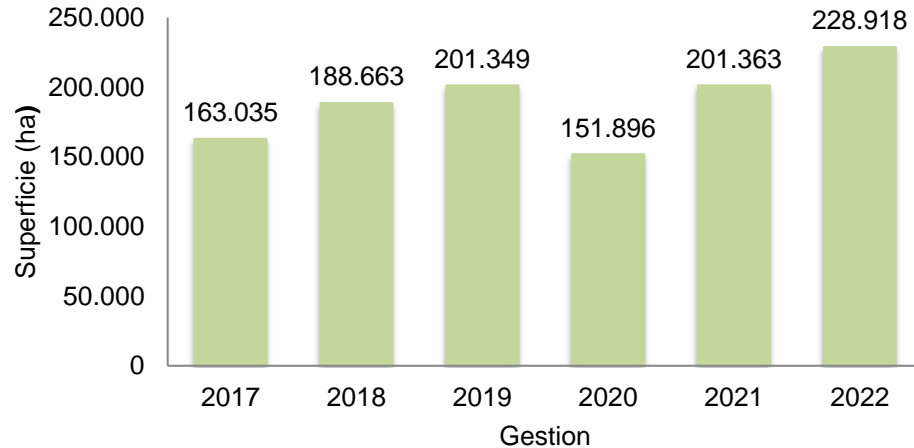

En el periodo 2017 a 2022, se tiene 1.135.223 hectáreas de Planes Operativos Anuales Forestales, obteniéndose un promedio anual de 189 mil hectáreas; en la gestión 2022 se aprobó 228.918 hectáreas, lo cual representa el 21% más del promedio histórico.

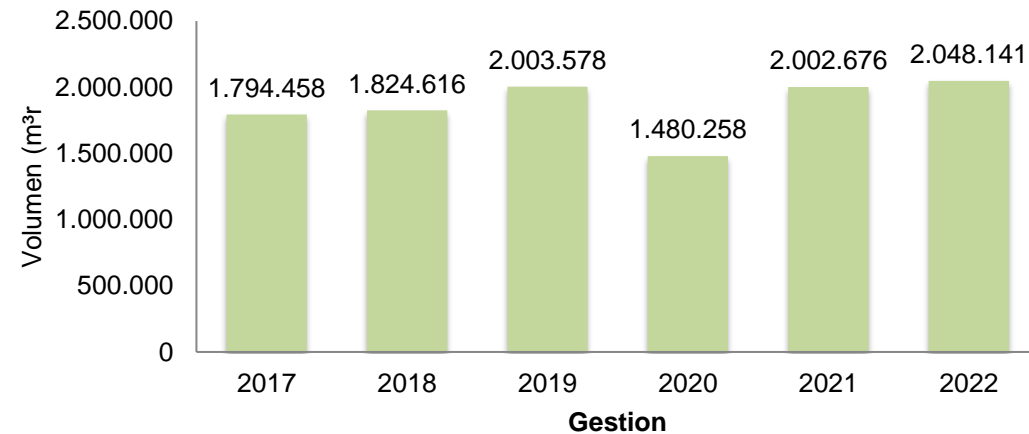

En el periodo 2017 a 2022 se tiene 11.153.728 de m³ aprobados a través de Planes Operativos Anuales Forestales, obteniéndose un promedio anual de 1.8 millones de m³; en la gestión 2022 se aprobó 2.048.141 m³, lo cual representa el 10% más del promedio histórico del periodo.

Fuente: Datos ABT.



Autoridad de Fiscalización y  
Control Social de Bosques y Tierra

# Plan de Ordenamiento Predial (POP)

## Comparativo para las gestiones 2017 a 2022



ESTADO PLURINACIONAL DE  
**BOLIVIA**

MINISTERIO DE  
MEDIO AMBIENTE Y AGUA

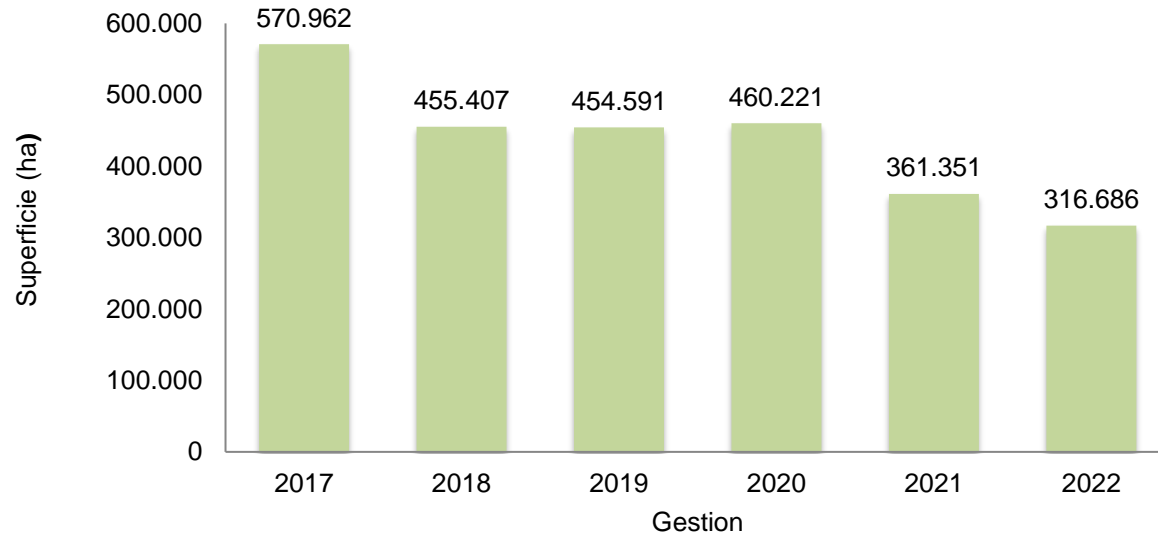

Planes de Ordenamiento Predial 2021 = 326.686 ha.

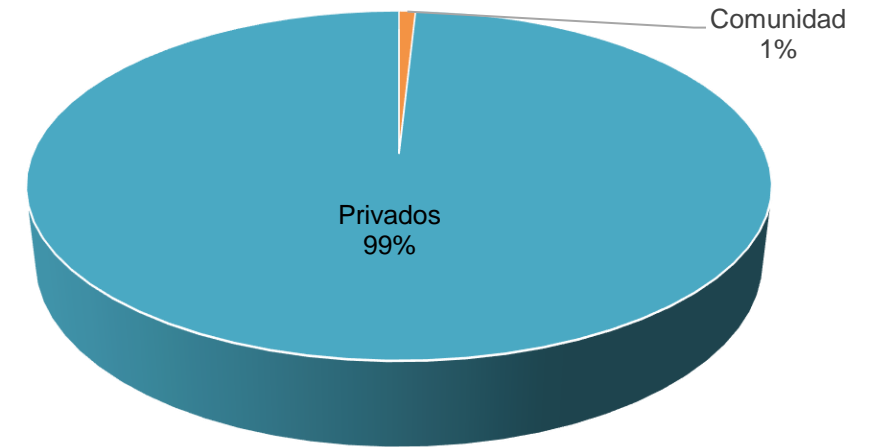

En la gestión 2022 se han aprobado: **316.686** hectáreas bajo POP, de las cuales 314.975 hectáreas (99%) se encuentran autorizadas dentro de propiedades privadas y 1.711 hectáreas (1%) fueron autorizadas a comunidades. Con relación a la gestión 2021, se autorizaron **361.351 ha.**, y se evidencia una disminución de **44.665 ha.** autorizadas bajo POP.

Fuente: Datos ABT.





Autoridad de Fiscalización y Control Social de Bosques y Tierra

# Planes de Desmonte (PDM) en la gestión 2022



ESTADO PLURINACIONAL DE BOLIVIA

MINISTERIO DE MEDIO AMBIENTE Y AGUA

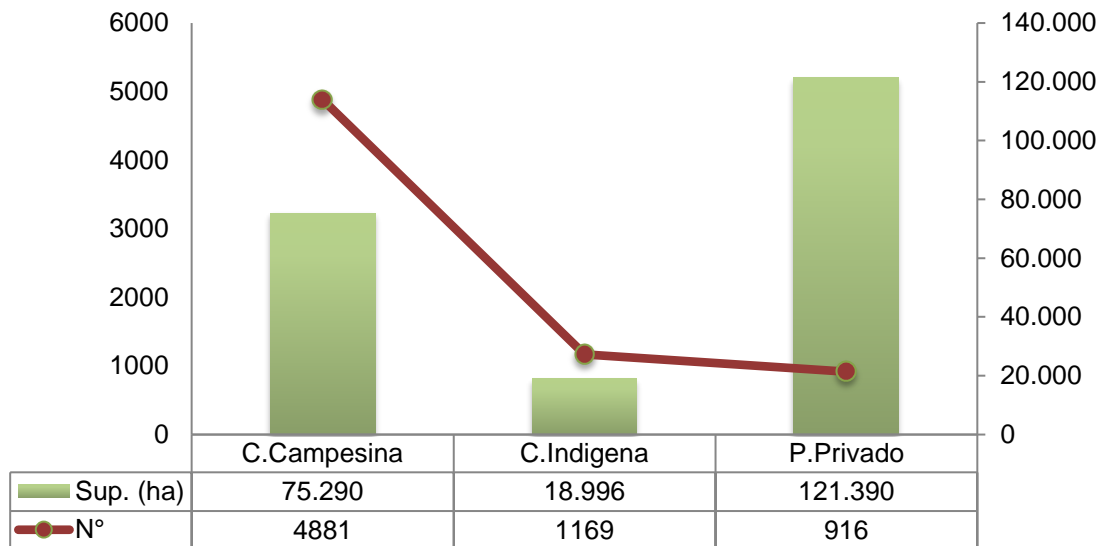

En la gestión 2022 se autorizó 6.966 instrumentos en 215.676 hectáreas de planes de desmontes, siendo 28.514 ha., más a las aprobadas en la gestión 2021.

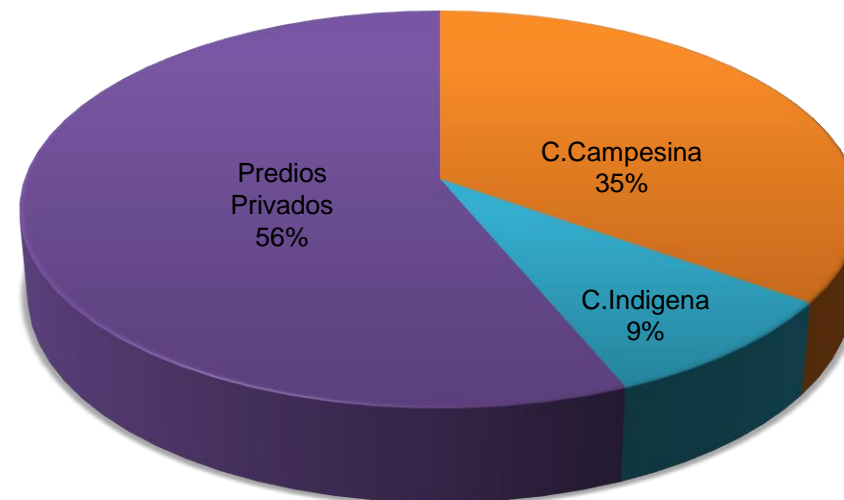

De las 215.676 ha., de planes de desmontes autorizados en la gestión 2022, los predios privados tienen el 56% (121.390 ha.), seguido de las comunidades campesinas con 35% (75.290 ha) y comunidades indígenas con 9% (18.996 ha.).

Fuente: Datos ABT.



Autoridad de Fiscalización y  
Control Social de Bosques y Tierra

# Planes de Desmonte (PDM)

## Comparativo para las gestiones 2017 a 2022



ESTADO PLURINACIONAL DE  
**BOLIVIA**

MINISTERIO DE  
MEDIO AMBIENTE Y AGUA

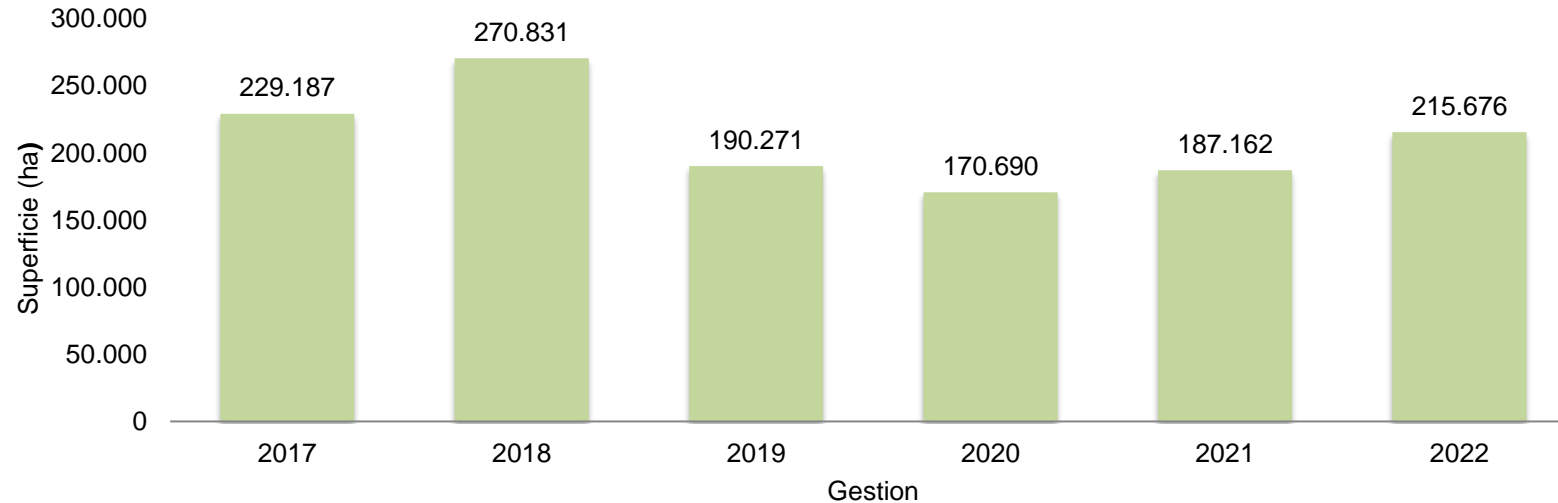

- En el periodo 2017 a 2022 se tiene 1.263.817 hectáreas aprobadas para Desmonte, obteniéndose un promedio anual de 210 mil hectáreas; en la gestión 2022 se aprobó 215.676 hectáreas, lo cual representa el 2,39 % más del promedio histórico del periodo.

**Fuente: Datos ABT.**



Autoridad de Fiscalización y  
Control Social de Bosques y Tierra

# Actividades de Valuación de Tierra



ESTADO PLURINACIONAL DE  
**BOLIVIA**

MINISTERIO DE  
MEDIO AMBIENTE Y AGUA

271  
Fijación  
de precio



134  
Anulaciones



41  
Reajustes  
de precio



10  
Actualizaciones



2 Avalúos  
de Precio  
Referencial



458

- En la gestión 2022 se atendieron 458 solicitudes, de las cuales 271 corresponden a fijación de precio sobre una superficie de 116.744,11 hectáreas. Del mismo modo, se realizaron 41 reajustes de precio, 10 actualizaciones, 2 avalúos de precio referencial; así también, se atendieron 134 solicitudes de anulaciones de precios.

Fuente: Datos ABT.



Autoridad de Fiscalización y  
Control Social de Bosques y Tierra



ESTADO PLURINACIONAL DE  
**BOLIVIA**

MINISTERIO DE  
MEDIO AMBIENTE Y AGUA

# UNIDAD DE MONITOREO E INFORMACIÓN GEOESPACIAL





# Unidad de Monitoreo de Información Geoespacial



ESTADO PLURINACIONAL DE  
**BOLIVIA**

MINISTERIO DE  
MEDIO AMBIENTE Y AGUA

## ADMINISTRACION Y REPORTE DE INFORMACION



### Nº 8945

IMÁGENES SATELITALES – GESTIÓN 2022

Landsat 8-9, Sentinel 2 y Cebers WFI - WPM



### Nº 3788

DATOS GEOGRAFICOS DERECHOS OTORGADOS

POP, PDM, PGMF, POAF, PGBIT

PMIB, LCP, QCP, RPF, ETC.



### Nº 167

CERTIFICACIONES E INFORMES TECNICOS

CUMAT Y CUS

## MONITOREO ESPACIAL

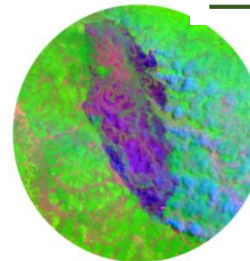

### CICATRICES QUEMA

Cobertura de la gestión 2022

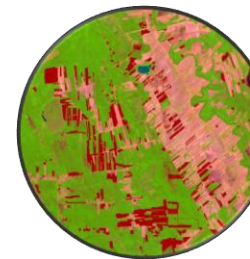

### DEFORESTACION

Cobertura de la gestión 2021

**12 COBERTURAS**

Alertas por desmonte ilegal

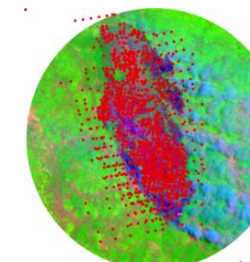

### FOCOS DE CALOR

605 Mapas elaborados

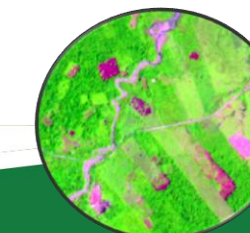

### ACTUALIZACION

**COBERTURA BOSQUES  
Y TIERRAS FORESTALES**

180 Municipios





# Monitoreo de la Deforestación en Bolivia



ESTADO PLURINACIONAL DE BOLIVIA

MINISTERIO DE MEDIO AMBIENTE Y AGUA

Autoridad de Fisco Control Social de Bolivia Evolución de la superficie deforestada en Bolivia 2012-2021

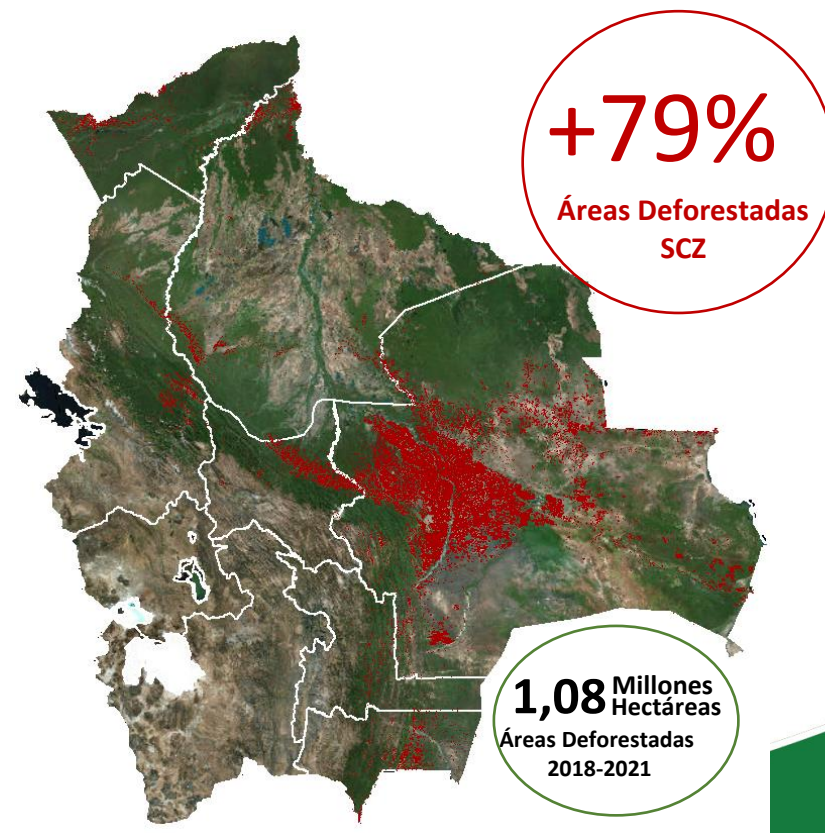
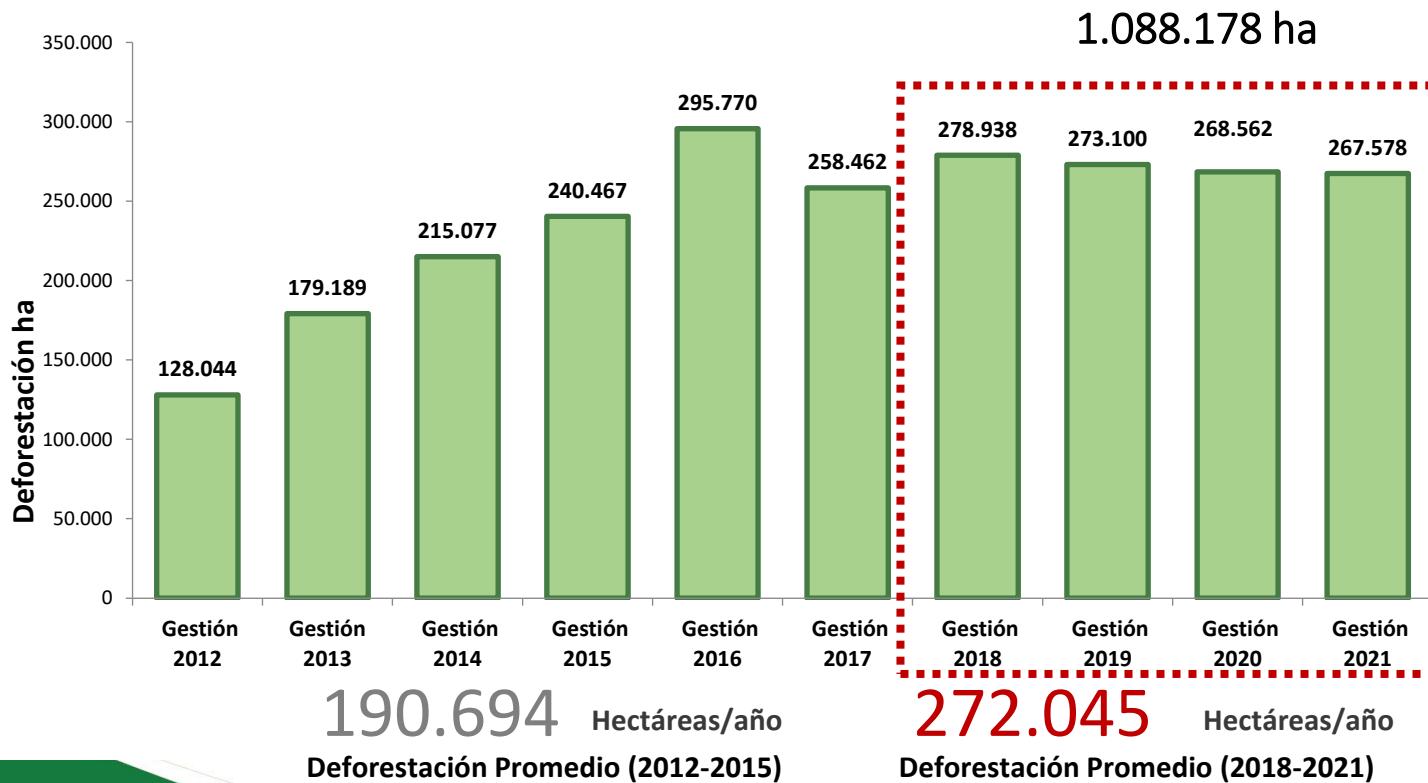

Se ha estimado que la deforestación promedio anual en los últimos 4 años es de 272.045 hectáreas, donde el Departamento de Santa Cruz esta concentrando mas del 79% de la deforestación



Autoridad de Fiscalización y Control Social de Bosques y Tierra

# Monitoreo de superficie quemada



ESTADO PLURINACIONAL DE BOLIVIA

MINISTERIO DE MEDIO AMBIENTE Y AGUA

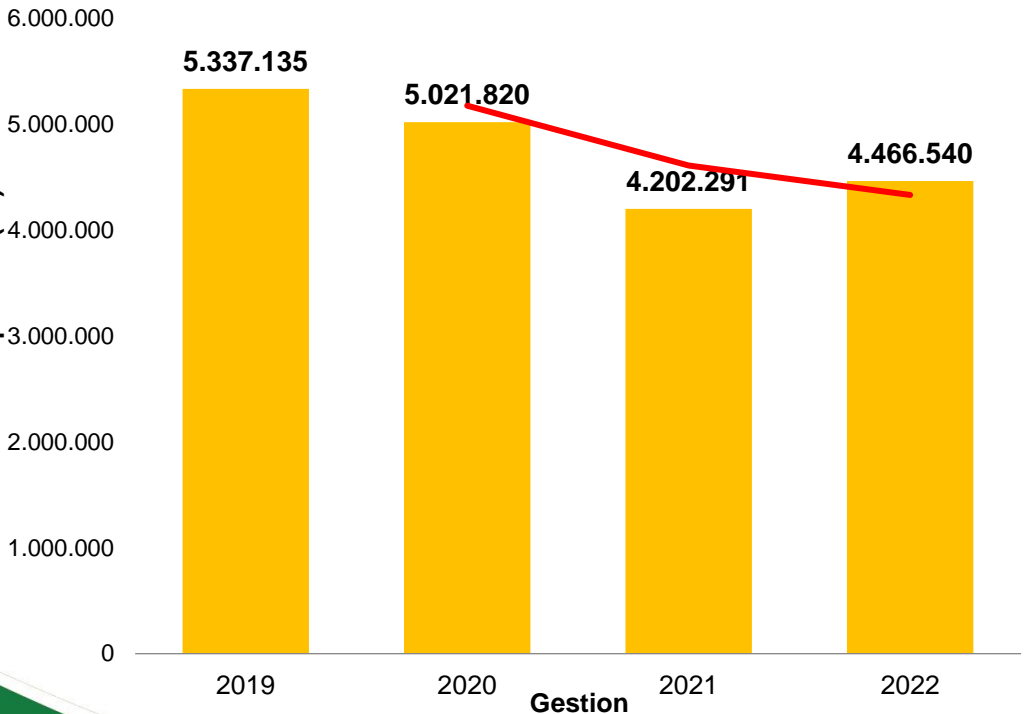

El total de superficie de área quemada a nivel nacional el 2022, alcanzó la superficie de 4.466.540 hectáreas en la que se puede observar una **disminución** del 16% en relación a la gestión 2019 y 11% con relación a la gestión 2020. Respecto a la gestión 2021, se muestra un incremento no significativo de 5,9%.

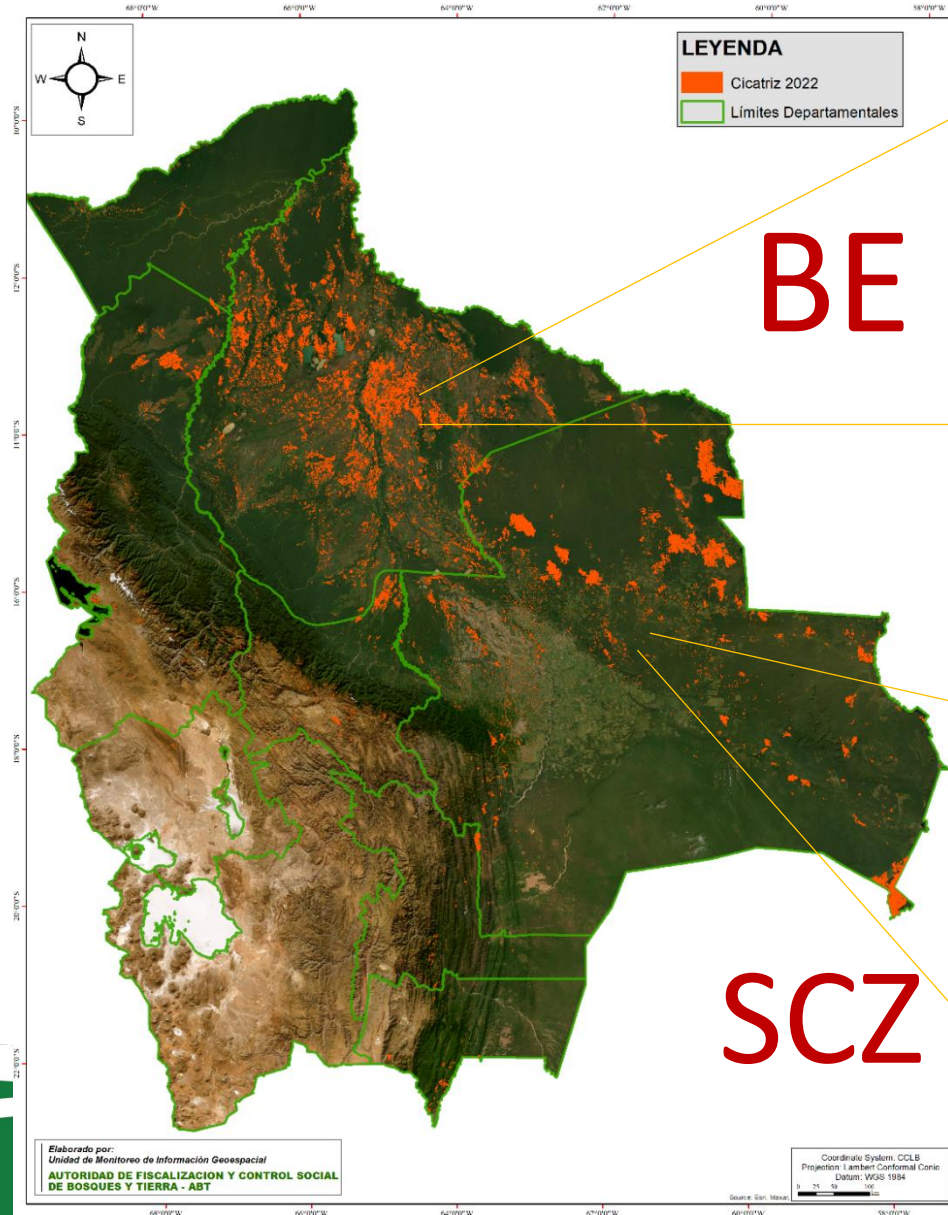

**BE**

**53 %**  
2,4 Millones Hectáreas  
**Áreas Quemadas 2022**

El Departamento del Beni presenta la mayor superficie afectada por quemas e incendios que alcanza los 2.373.494 millones de hectáreas (53%), Santa Cruz (36%) y el resto de los departamentos (11%).

**SCZ**

**36 %**  
1,6 Millones Hectáreas  
**Áreas Quemadas 2022**





Autoridad de Fiscalización y  
Control Social de Bosques y Tierra

# Monitoreo de superficie quemada



ESTADO PLURINACIONAL DE  
**BOLIVIA**

MINISTERIO DE  
MEDIO AMBIENTE Y AGUA

| Departamento         | Superficie (ha.) |
|----------------------|------------------|
| Beni                 | 2.373.494        |
| Santa Cruz           | 1.616.999        |
| La Paz               | 222.397          |
| Cochabamba           | 120.985          |
| Chuquisaca           | 48.794           |
| Pando                | 44.277           |
| Tarija               | 31.527           |
| Potosí               | 5.097            |
| Oruro                | 2.969            |
| <b>Total general</b> | <b>4.466.540</b> |

El Departamento del Beni presenta la mayor superficie afectada por quemaduras e incendios que alcanza los 2.373.494 millones de hectáreas (53%), Santa Cruz (36%) y el resto de los departamentos (11%).

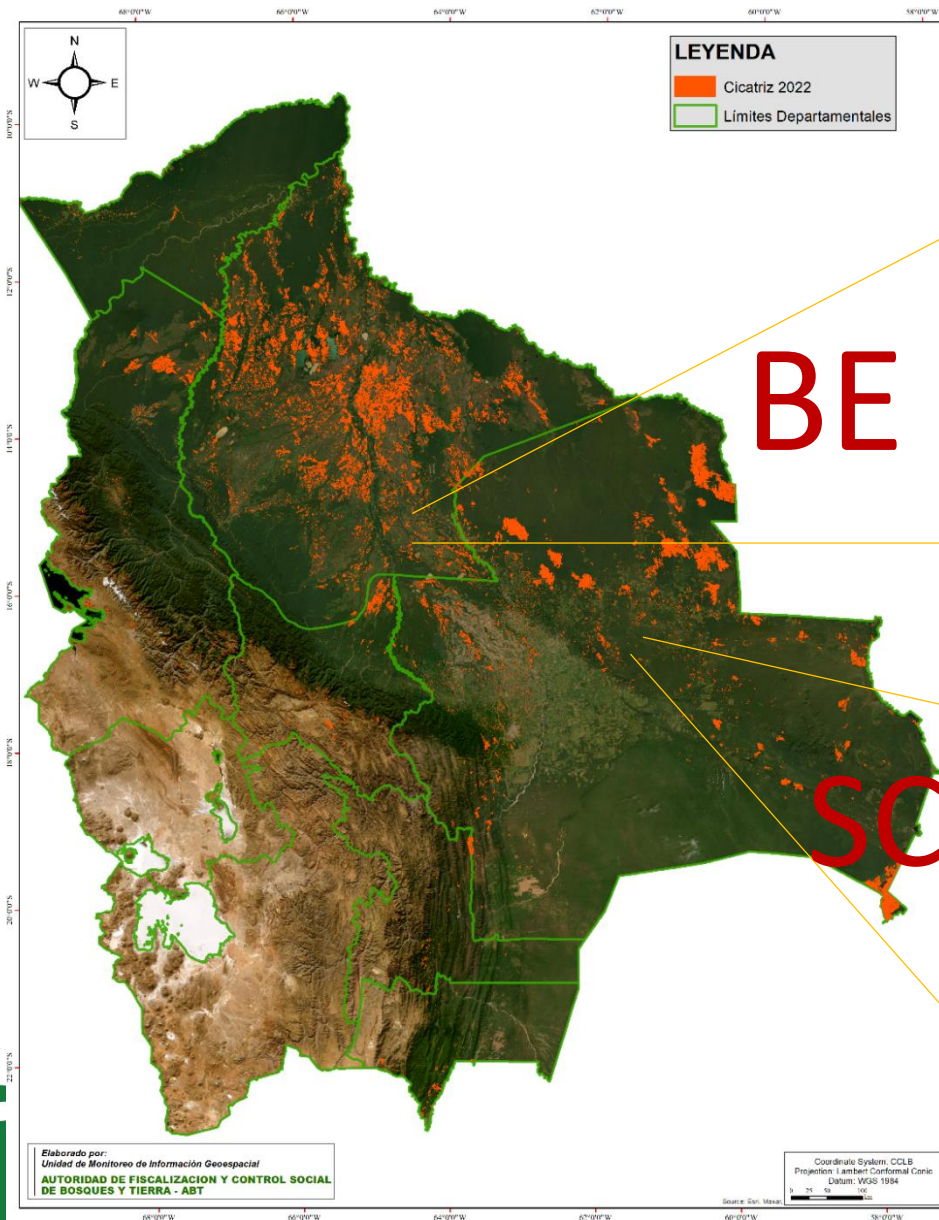

**53 %**

**2,4** Millones  
Hectáreas

**Áreas Quemadas  
2022**

**36 %**

**1,6** Millones  
Hectáreas

**Áreas Quemadas  
2022**

Elaborado por:  
Unidad de Monitoreo de Información Geoespacial  
AUTORIDAD DE FISCALIZACIÓN Y CONTROL SOCIAL  
DE BOSQUES Y TIERRA - ABT

Coordinate System: CCLB  
Projection: Lambert Conformal Conic  
Datum: WGS 1984  
Scale: Sin. Mapa



Autoridad de Fiscalización y Control Social de Bosques y Tierra

# Monitoreo de superficie quemada



ESTADO PLURINACIONAL DE BOLIVIA

MINISTERIO DE MEDIO AMBIENTE Y AGUA

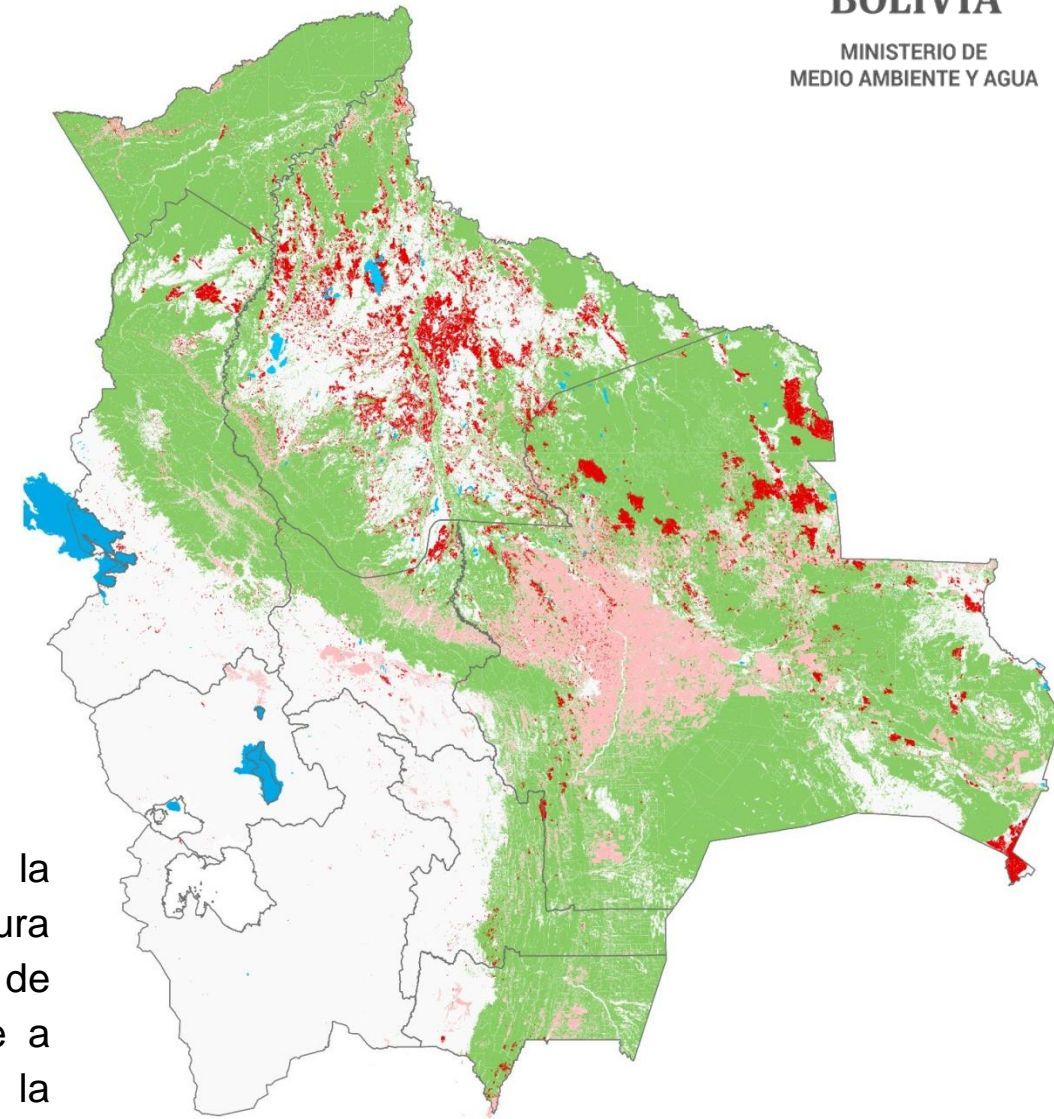
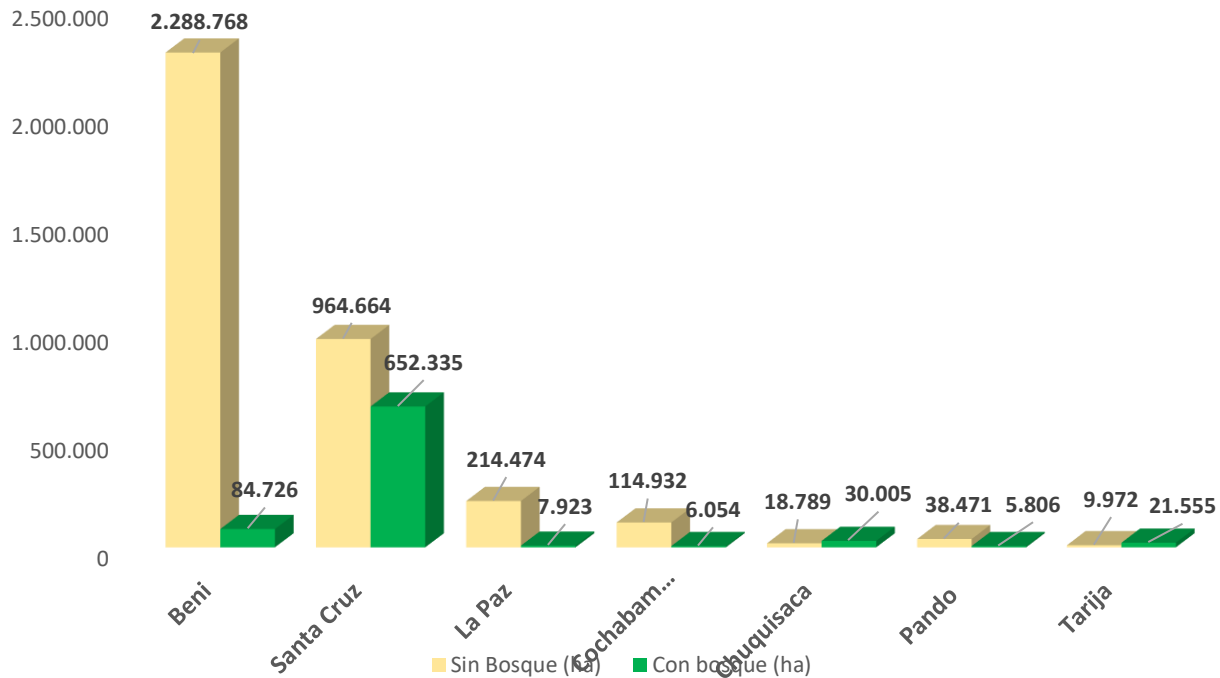

Del total de superficie quemada a nivel nacional un 18% (808.408 ha) de la superficie quemada por incendios se encuentra en áreas con cobertura boscosa, mientras que el 82 % (**3.658.132** ha) están sobre coberturas de pastizales, matorrales y otras formaciones vegetales que no corresponde a bosque y la distribución en los diferentes departamentos se observa en la siguiente figura:



Autoridad de Fiscalización y  
Control Social de Bosques y Tierra

# Monitoreo de superficie quemada



ESTADO PLURINACIONAL DE  
**BOLIVIA**

MINISTERIO DE  
MEDIO AMBIENTE Y AGUA

## SUPERFICIE QUEMADA EN LOS PERIODOS PERMISIBLE Y NO PERMISIBLE

Del total de superficie quemada en la gestión 2022 (**4.466.540 hectáreas**): La superficie de área quemada en el periodo **no permisible** a nivel nacional, fue de **3.468.885 hectáreas**.

Y la superficie quemada dentro del periodo **permisible** es de **997.655 hectáreas** (Resolución Administrativa ABT N° 142/2022 y calendarios de quema del Departamento de Beni, La Paz y Pando).

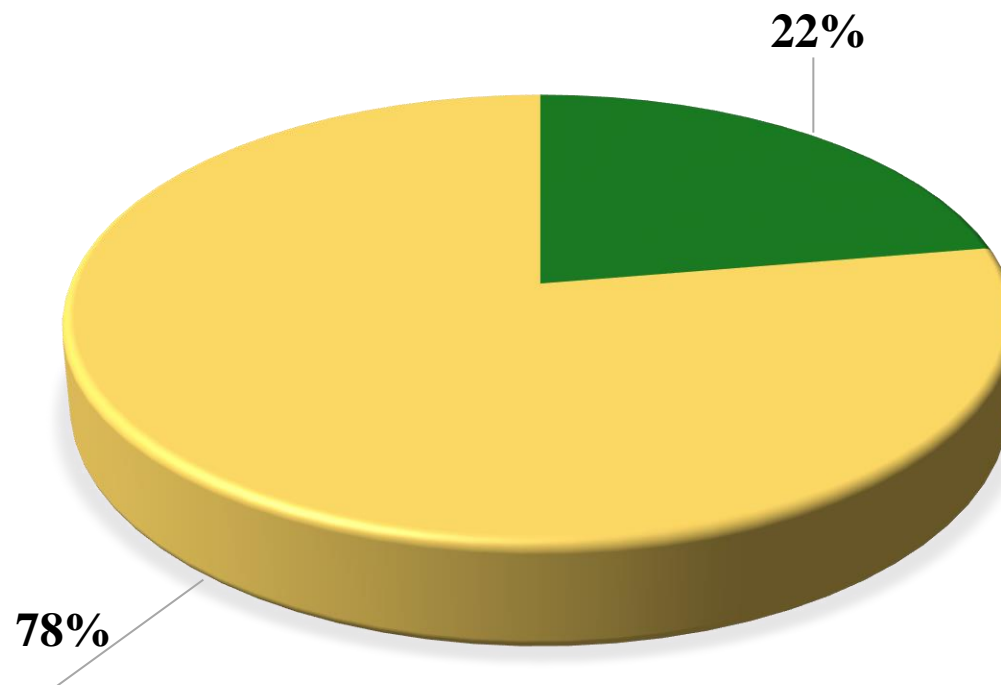





Autoridad de Fiscalización y  
Control Social de Bosques y Tierra



ESTADO PLURINACIONAL DE  
**BOLIVIA**

MINISTERIO DE  
MEDIO AMBIENTE Y AGUA

# JEFATURA NACIONAL DE FISCALIZACIÓN Y CONTROL





# Jefatura Nacional de Fiscalización y Control

Las actividades de fiscalización y control territorial a la actividad forestal y agraria del país, son herramientas técnicas de planificación y de gestión, que tienen como principal objetivo, ordenar esfuerzos financieros, técnicos y operativos para encarar acciones interinstitucionales, con el fin de reducir de forma gradual y sistemática la ilegalidad de la actividad forestal y agraria en el país.

## Actividades de Fiscalización

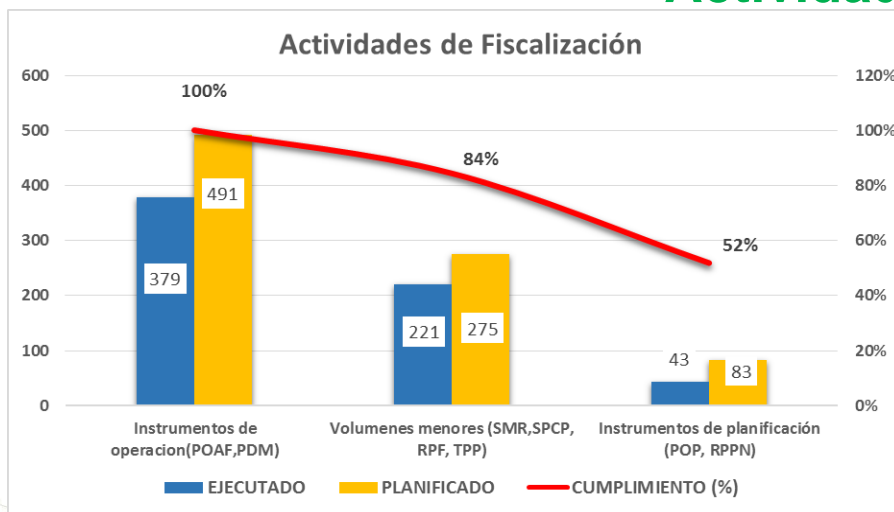

**Figura 1.** Resultados de las actividades de fiscalización

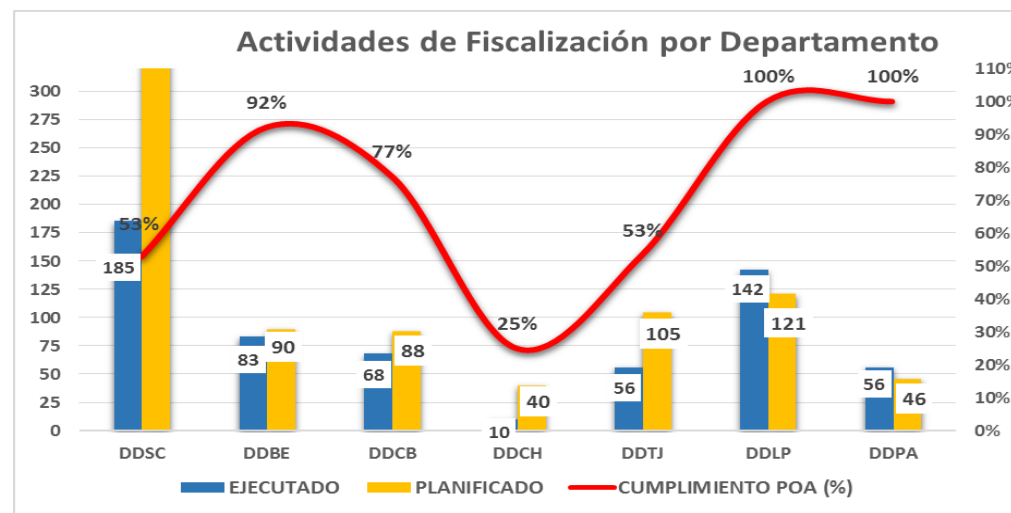

**Figura 2.** Actividades de fiscalización por departamento

Promedio de cumplimiento: 75 %.



Autoridad de Fiscalización y Control Social de Bosques y Tierra

# Jefatura Nacional de Fiscalización y Control

## Actividades de Control



ESTADO PLURINACIONAL DE BOLIVIA

MINISTERIO DE MEDIO AMBIENTE Y AGUA



Figura 3. Resultados de las actividades de Control

Fuente: Datos ABT.

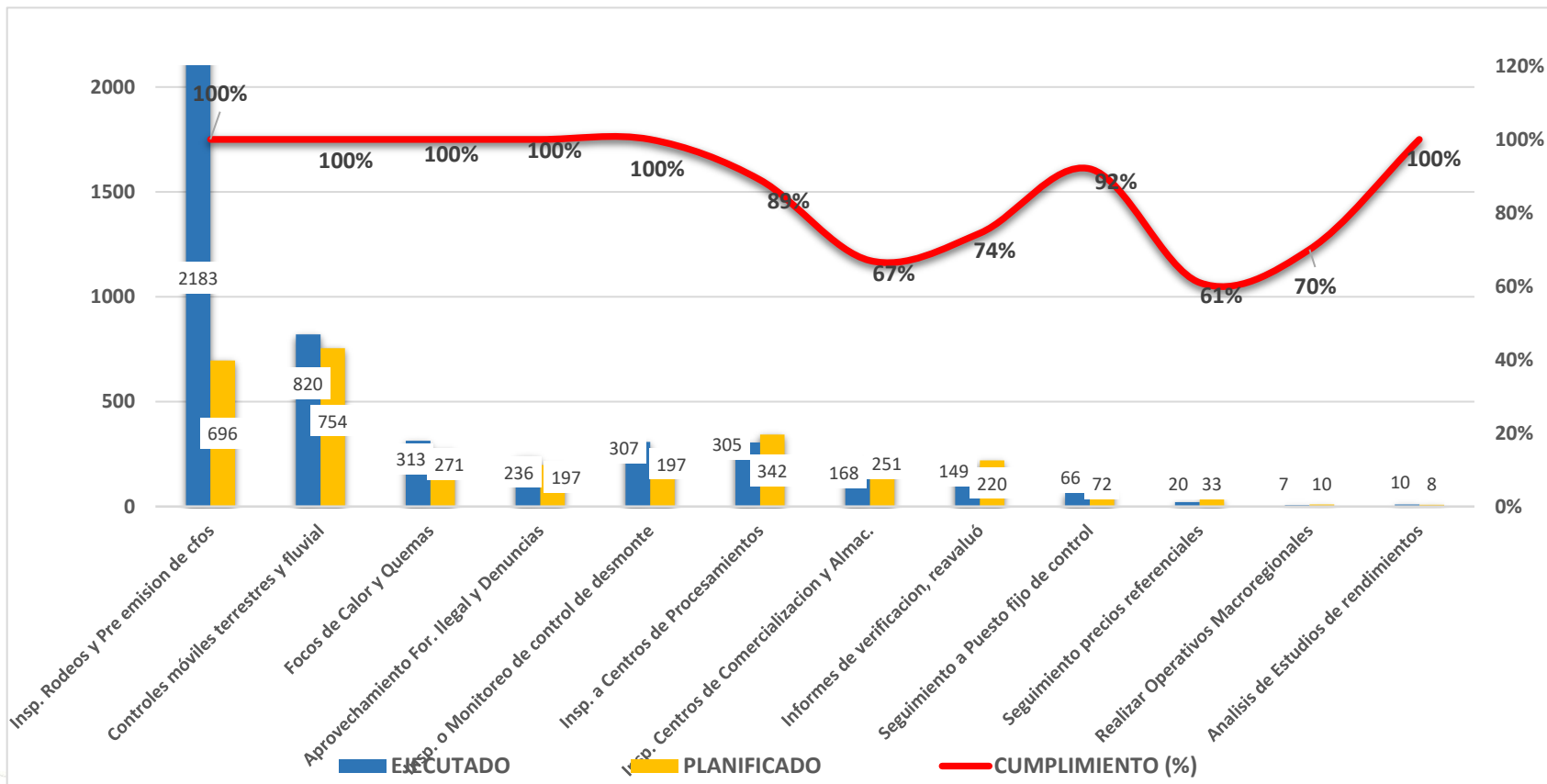

Autoridad de Fiscalización y Control Social de Bosques y Tierra

# Jefatura Nacional de Fiscalización y Control

## Actividades de Control



ESTADO PLURINACIONAL DE BOLIVIA

MINISTERIO DE MEDIO AMBIENTE Y AGUA



Figura 4. Resultados de las actividades de control por departamento.

Fuente: Datos ABT.

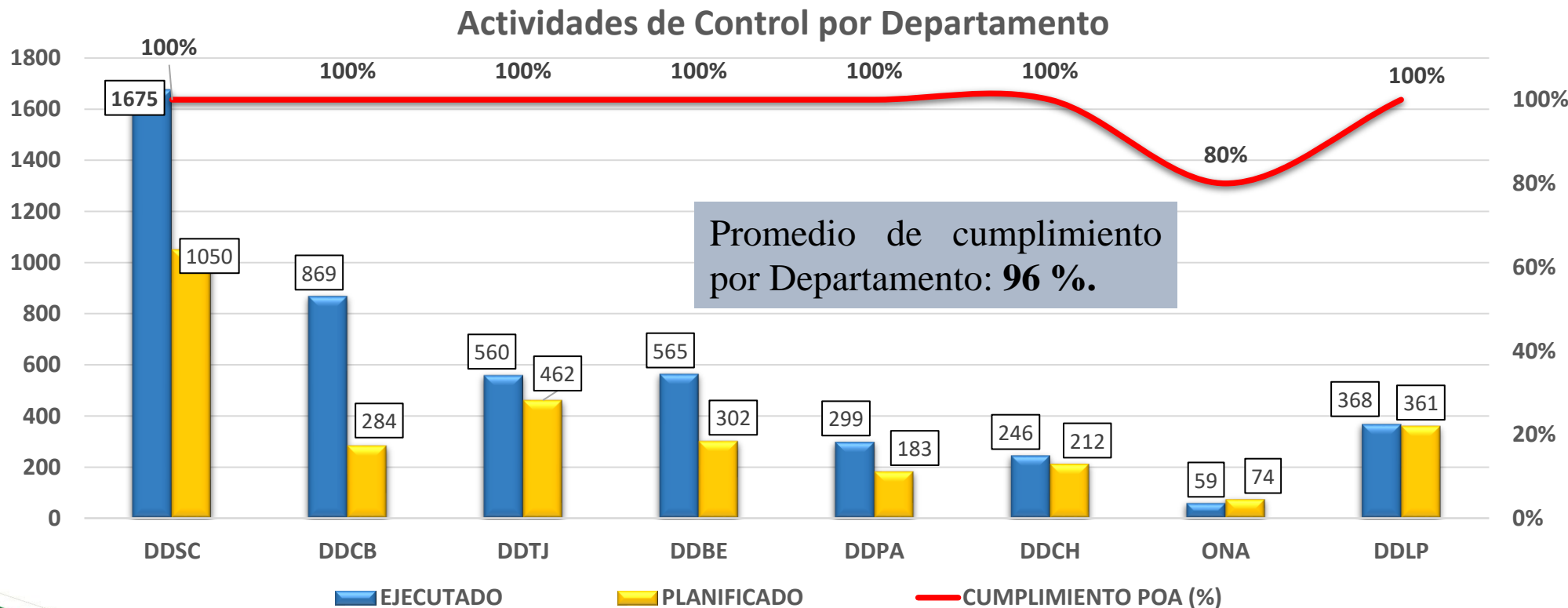

Autoridad de Fiscalización y  
Control Social de Bosques y Tierra

# Jefatura Nacional de Fiscalización y Control

## Operaciones de fiscalización y control en el periodo 2015-2022



ESTADO PLURINACIONAL DE  
**BOLIVIA**

MINISTERIO DE  
MEDIO AMBIENTE Y AGUA

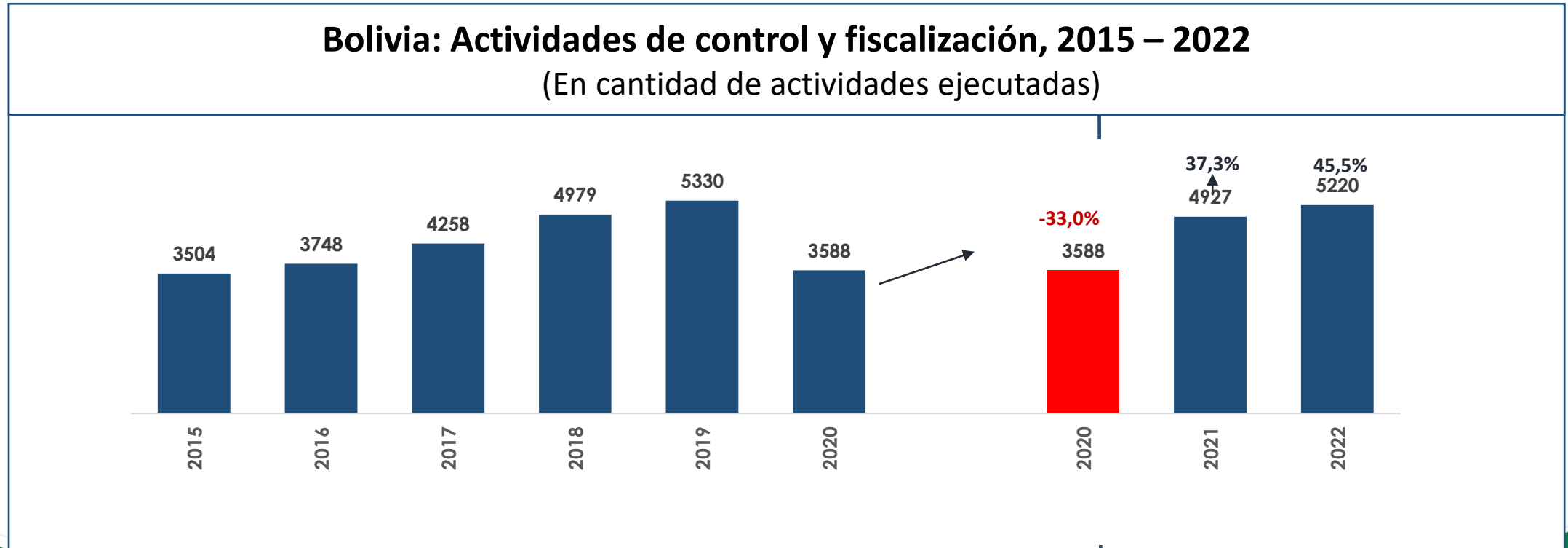

**Figura 5.** Operaciones ejecutadas de Fiscalización y Control periodos 2015 – 2022

Fuente: Datos ABT.



Autoridad de Fiscalización y Control Social de Bosques y Tierra

# Jefatura Nacional de Fiscalización y Control



ESTADO PLURINACIONAL DE BOLIVIA

MINISTERIO DE MEDIO AMBIENTE Y AGUA



Figura 6. Seguimiento a Estrategia de Fiscalización y Control - JNFyC

Promedio de cumplimiento: **97 %**.

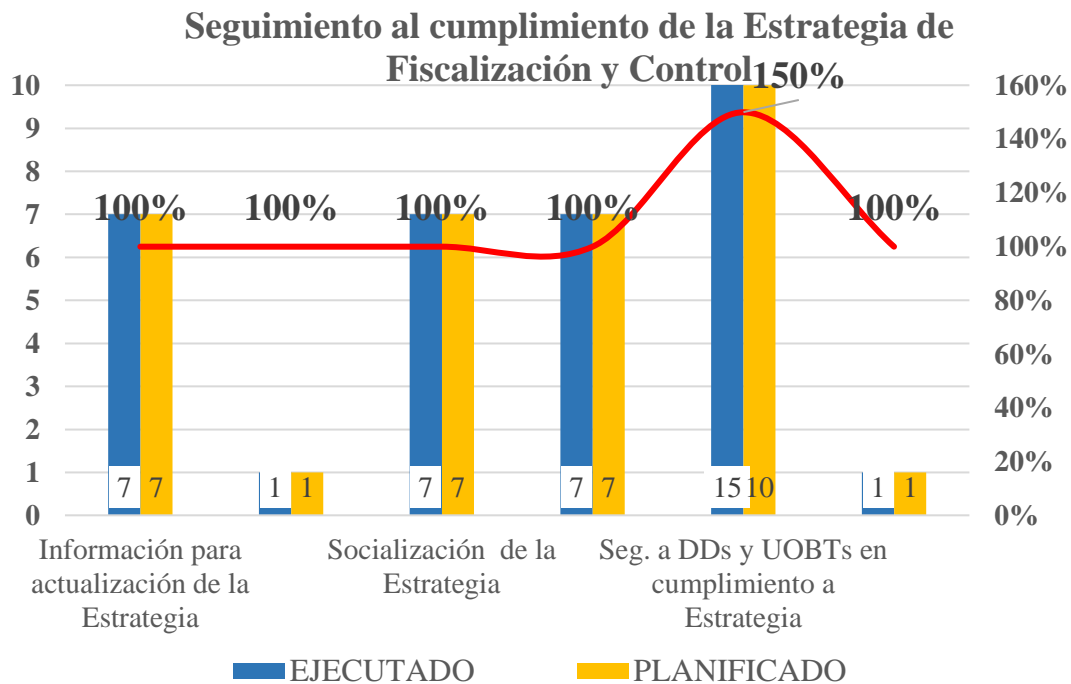

Figura 7. Capacitación en Prevención de Quemadas e Incendios

Promedio de cumplimiento: **100 %**.

Fuente: Datos ABT.

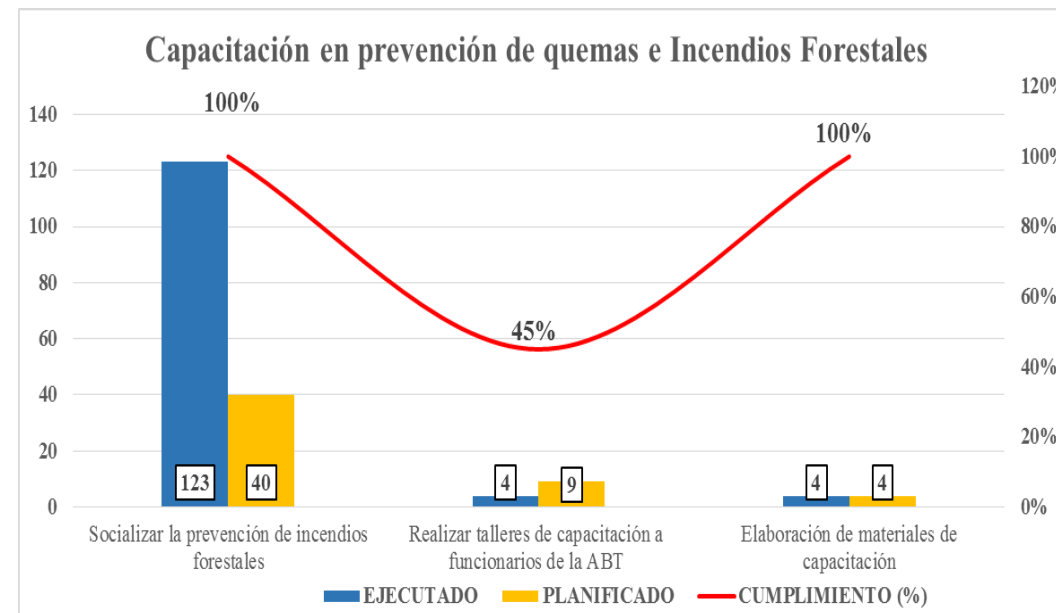

Autoridad de Fiscalización y Control Social de Bosques y Tierra

# Jefatura Nacional de Fiscalización y Control



ESTADO PLURINACIONAL DE BOLIVIA

MINISTERIO DE MEDIO AMBIENTE Y AGUA

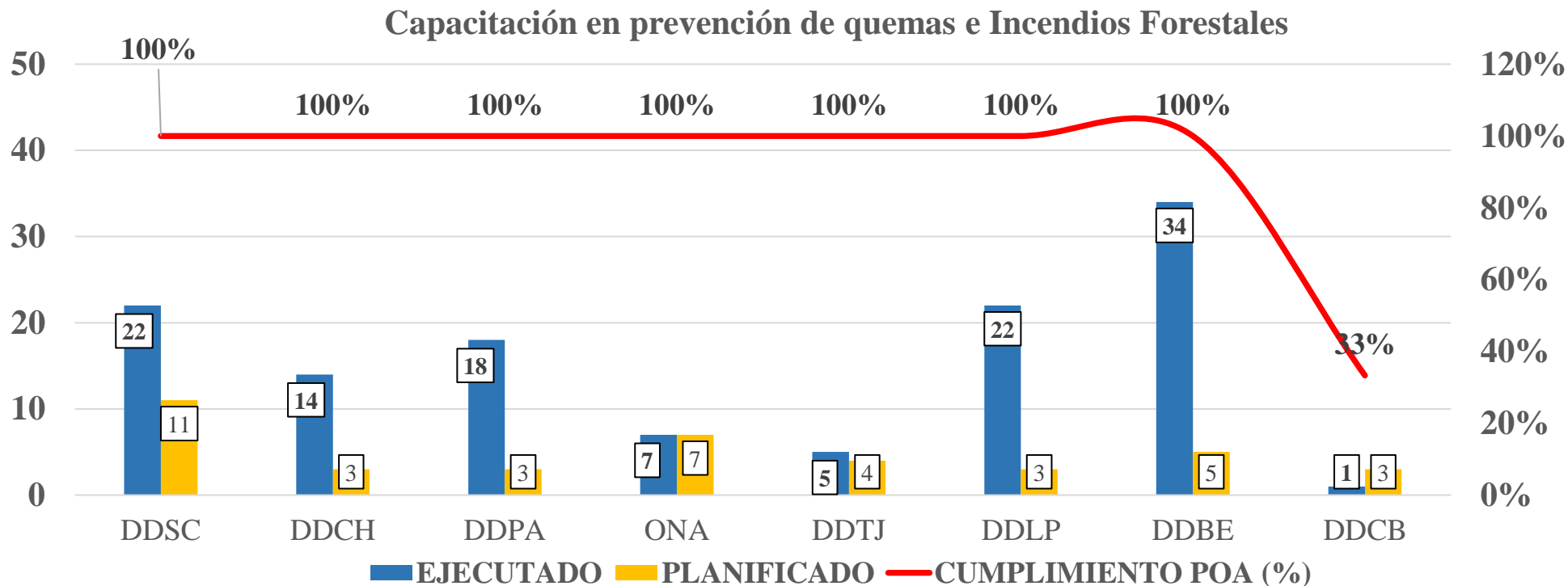

**Figura 8.** Capacitaciones en prevención de quemas e incendios forestales por Departamento

Promedio de cumplimiento por departamento: **100 %.**

Fuente: Datos ABT.





Autoridad de Fiscalización y  
Control Social de Bosques y Tierra

# Jefatura Nacional de Fiscalización y Control

## Productos Forestales intervenidos



ESTADO PLURINACIONAL DE  
**BOLIVIA**

MINISTERIO DE  
MEDIO AMBIENTE Y AGUA

**Cuadro 1.** Detalle de Productos Forestales Intervenidos

| PRODUCTO FORESTAL       | VOLUMEN   | UNIDAD | EQUIVALENCIA EN CAMIONADAS |
|-------------------------|-----------|--------|----------------------------|
| MADERA ASERRADA         | 301776,76 | PT     | 38                         |
| POSTES                  | 13151,00  | PZA    | 11                         |
| MADERA EN TROZA         | 7402,18   | M3R    | 411                        |
| TABLEROS                | 29206,73  | M3     | 4                          |
| MARCOS PUERTAS VENTANAS | 1521,05   | PZA    | 1                          |
| LEÑA                    | 4,00      | M3     | 1                          |
| CARBÓN VEGETAL          | 1113,48   | TN     | 55                         |
| OTROS MADERABLES        | 503,17    | PZA    | 1                          |
| CASTAÑA                 | 0,69      | TN     | 1                          |
| <b>TOTAL</b>            |           |        | <b>523</b>                 |

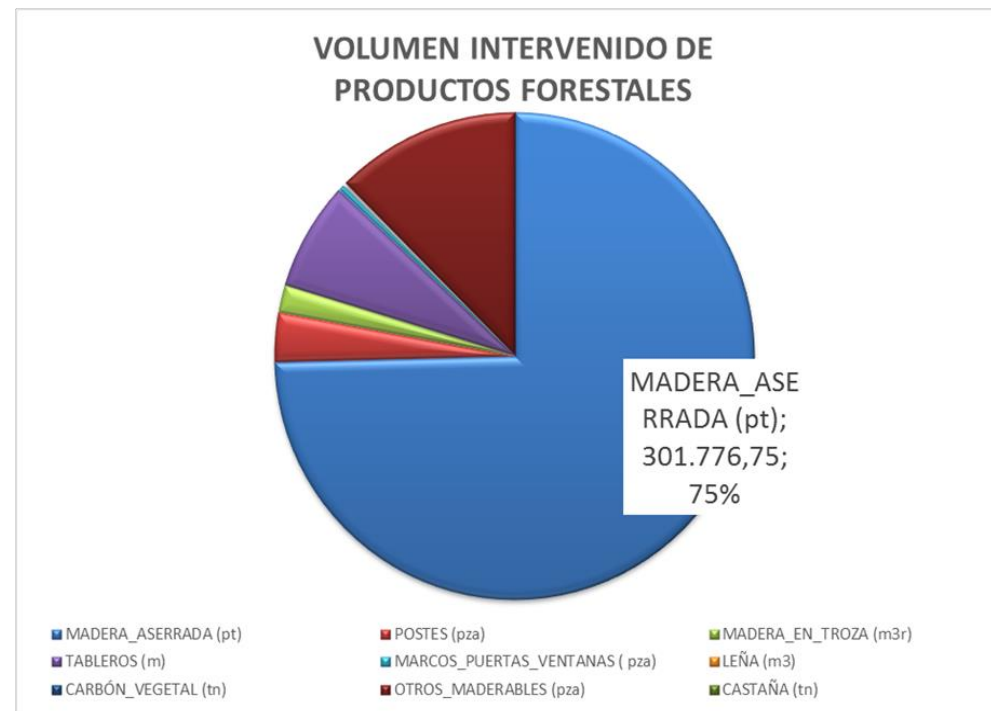

**Figura 9.** Productos Forestales Intervenidos

Fuente: Datos ABT.



Autoridad de Fiscalización y Control Social de Bosques y Tierra

# Jefatura Nacional de Fiscalización y Control

## Medios de perpetración intervenidos



ESTADO PLURINACIONAL DE BOLIVIA

MINISTERIO DE MEDIO AMBIENTE Y AGUA

| TIPO DE MEDIO DE PERPETRACION       | CANTIDAD |
|-------------------------------------|----------|
| CAMIÓN TRAILER                      | 44       |
| VEHÍCULO LIVIANO                    | 19       |
| MOTOSIERRA                          | 9        |
| EQUIPO PESADO (VOLQUETA, PALA, ETC) | 2        |
| FLOTA                               | 2        |
| ORUGA,SKIDER,TRACTOR                | 11       |
| OTROS (CEPILLADORA, ETC)            | 5        |
| ASERRADERO                          | 2        |
| TOTAL                               | 94       |

**Cuadro 2.** Detalle de Medios de Perpetración Intervenidos



**Figura 10.** Medios de Perpetración Intervenidos

Fuente: Datos ABT.



Autoridad de Fiscalización y  
Control Social de Bosques y Tierra



ESTADO PLURINACIONAL DE  
**BOLIVIA**

MINISTERIO DE  
MEDIO AMBIENTE Y AGUA

# JEFATURA NACIONAL DE RECURSOS Y PROCESOS ADMINISTRATIVOS





Autoridad de Fiscalización y  
Control Social de Bosques y Tierra

# Seguimiento a los Procesos Administrativos Sancionatorios, Disposición de Producto Forestal y Recursos de Revocatoria



ESTADO PLURINACIONAL DE  
**BOLIVIA**

MINISTERIO DE  
MEDIO AMBIENTE Y AGUA

Número de Procesos Administrativos iniciados por departamento en primera instancia.

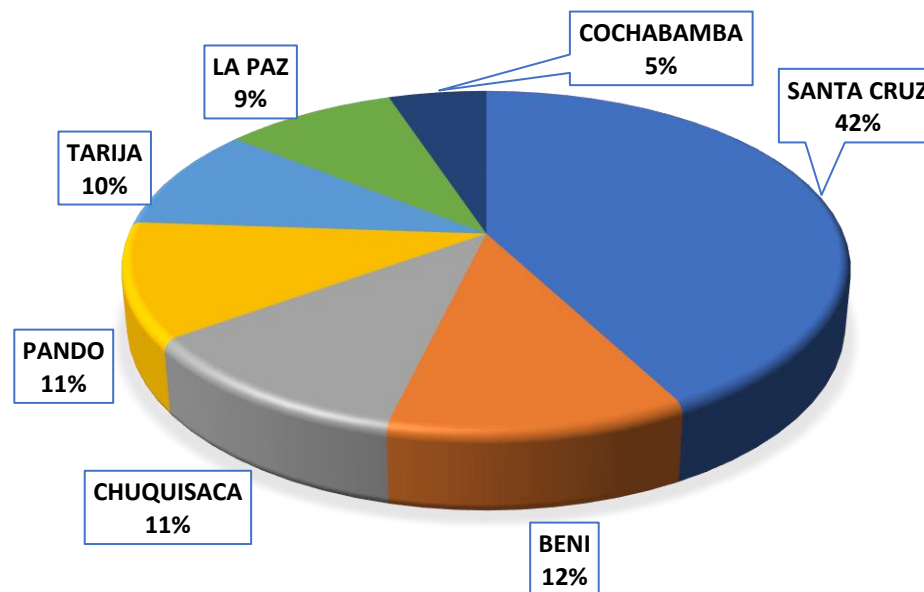
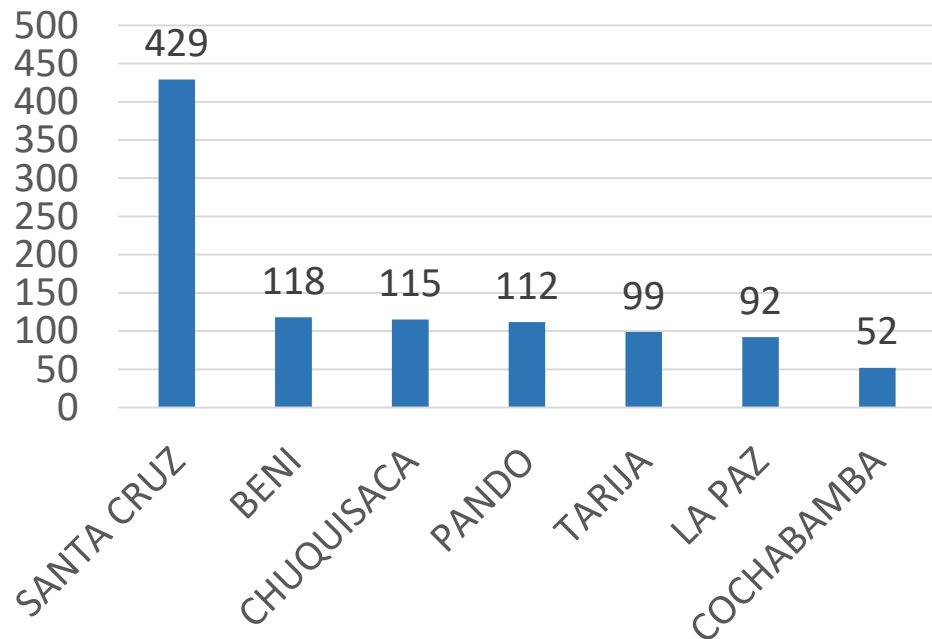

En lo que respecta al periodo de enero a diciembre de la presente gestión 2022, se iniciaron un TOTAL de **1017** Procesos Administrativos Sancionadores (PAS) a nivel nacional, siendo de mayor relevancia los iniciados en Santa Cruz 429 PAS (42%), Beni 118 (12%) y Chuquisaca 115 (11%).<sup>16</sup>

Fuente: Datos ABT.



Autoridad de Fiscalización y Control Social de Bosques y Tierra

# Jefatura Nacional de Recursos y Procesos Administrativos

## Número de Procesos Administrativos iniciados por tipo de Contravención



ESTADO PLURINACIONAL DE BOLIVIA

MINISTERIO DE MEDIO AMBIENTE Y AGUA

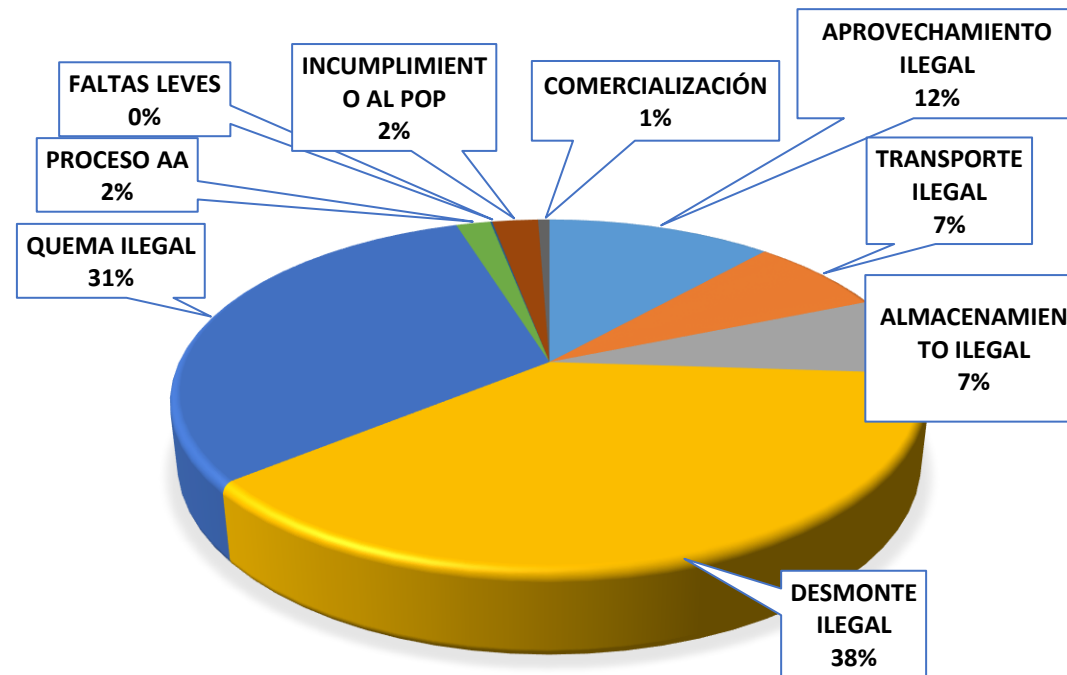
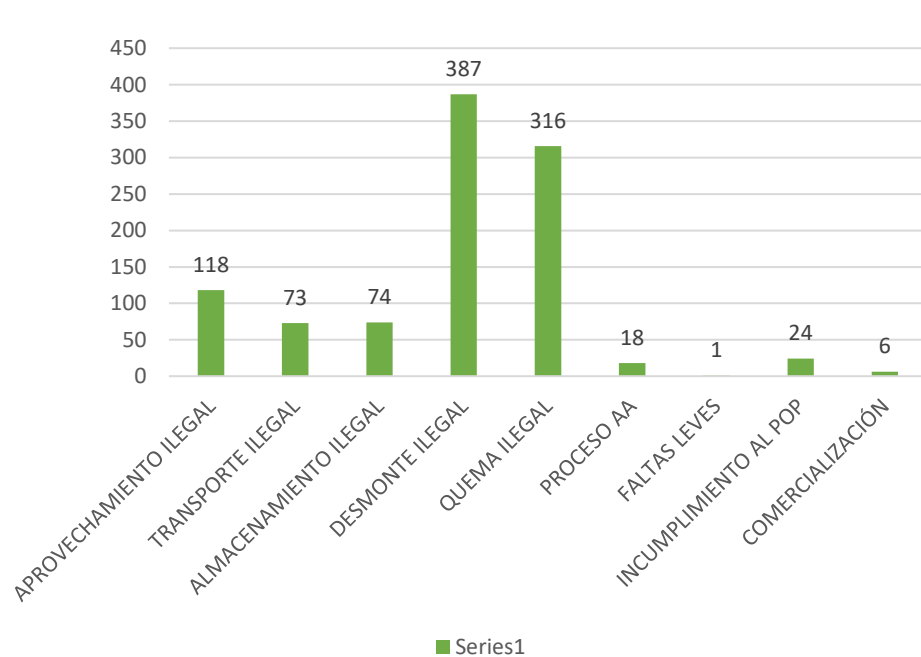

En la gestión 2022, se iniciaron por Contravención Forestal de **Desmonte Ilegal** 387 PAS (38%), **Quema Ilegal** 316 PAS (31%) y **Aprovechamiento Ilegal** 118 PAS (12%) entre las de mayor relevancia.

Fuente: Datos ABT.





Autoridad de Fiscalización y  
Control Social de Bosques y Tierra

# Jefatura Nacional de Recursos y Procesos Administrativos

## Numero de Resoluciones emitidas por Departamento.

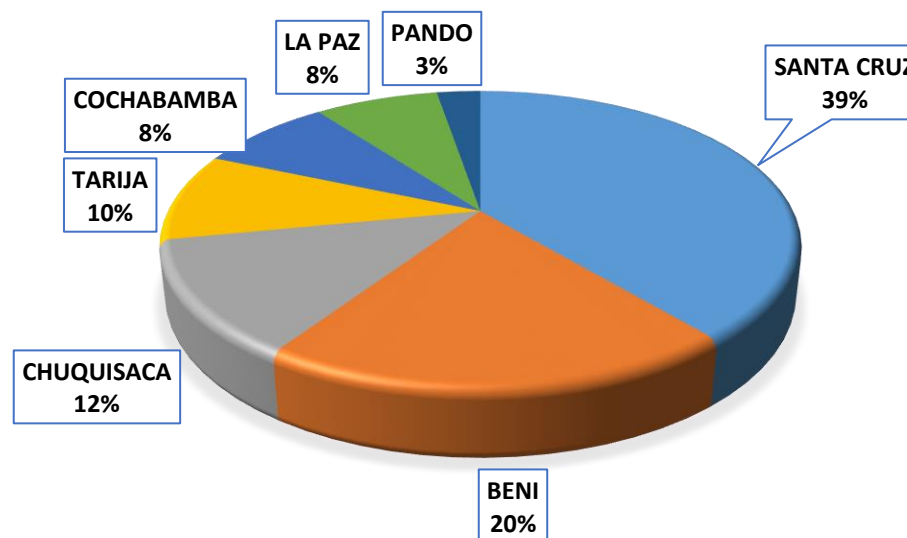
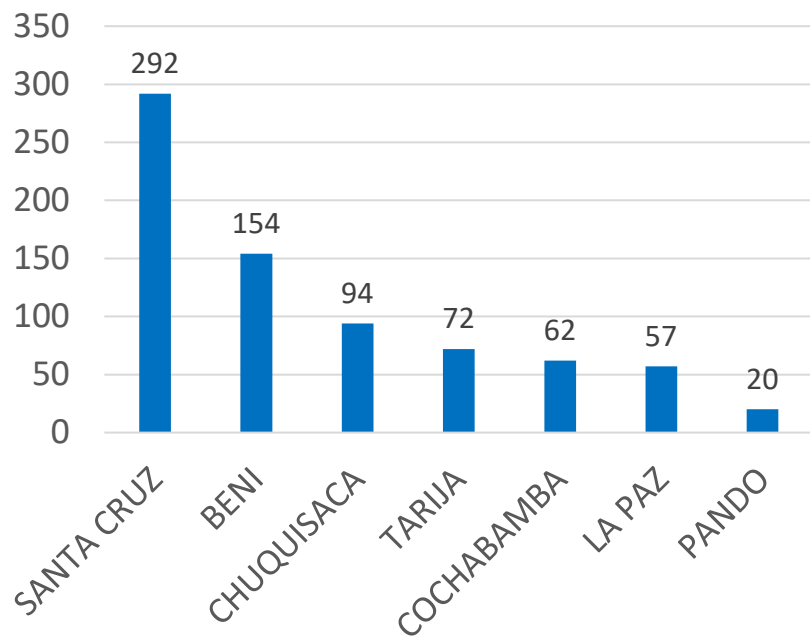

En cuanto a las Resoluciones Administrativas emitidas en primera instancia en la gestión 2022, tenemos un **total de 751**, siendo de ellas 292 emitidas en Santa Cruz (39%), Beni con 154 (20%), Chuquisaca con 94 (12%), de los cuales el mes con mayor cantidad de elaboración de Resoluciones Administrativas es el de Octubre con 86, Septiembre con 81 y Agosto con 78.



ESTADO PLURINACIONAL DE  
**BOLIVIA**

MINISTERIO DE  
MEDIO AMBIENTE Y AGUA





Autoridad de Fiscalización y Control Social de Bosques y Tierra

# Jefatura Nacional de Recursos y Procesos Administrativos



ESTADO PLURINACIONAL DE BOLIVIA

MINISTERIO DE MEDIO AMBIENTE Y AGUA

### Número de Resoluciones emitidas por Contravención Forestal

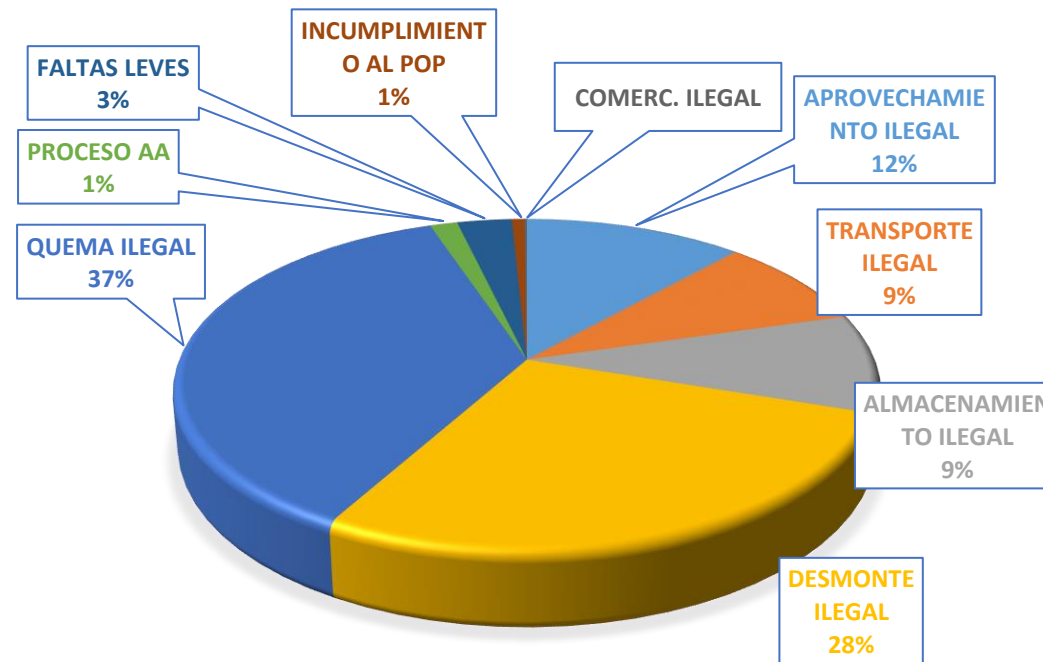
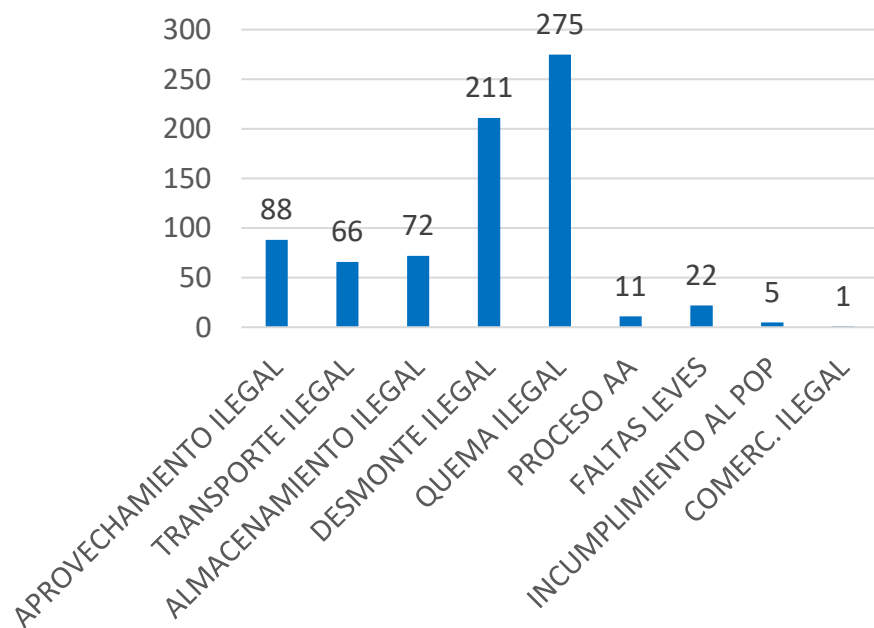

En relación a las Resoluciones Administrativas emitidas por Contravención Forestal, tenemos que 275 se emitieron por Quema Ilegal (37%), 211 por Desmonte Ilegal (28%) y 88 por Aprovechamiento Ilegal (12%) entre las más representativas.

Fuente: Datos ABT.



Autoridad de Fiscalización y  
Control Social de Bosques y Tierra

# Jefatura Nacional de Recursos y Procesos Administrativos

Resoluciones emitidas por expediente nuevo y rezagado:  
Periodo enero a diciembre (GESTION 2022)



ESTADO PLURINACIONAL DE  
**BOLIVIA**

MINISTERIO DE  
MEDIO AMBIENTE Y AGUA

| OFICINA      | NUEVO      | REZAGADO   | TOTAL      |
|--------------|------------|------------|------------|
| DDBE         | 55         | 99         | 154        |
| DDCB         | 43         | 19         | 62         |
| DDCH         | 68         | 26         | 94         |
| DDL P        | 35         | 22         | 57         |
| DDPA         | 10         | 10         | 20         |
| DDSC         | 131        | 161        | 292        |
| DDTA         | 64         | 8          | 72         |
| <b>TOTAL</b> | <b>406</b> | <b>345</b> | <b>751</b> |

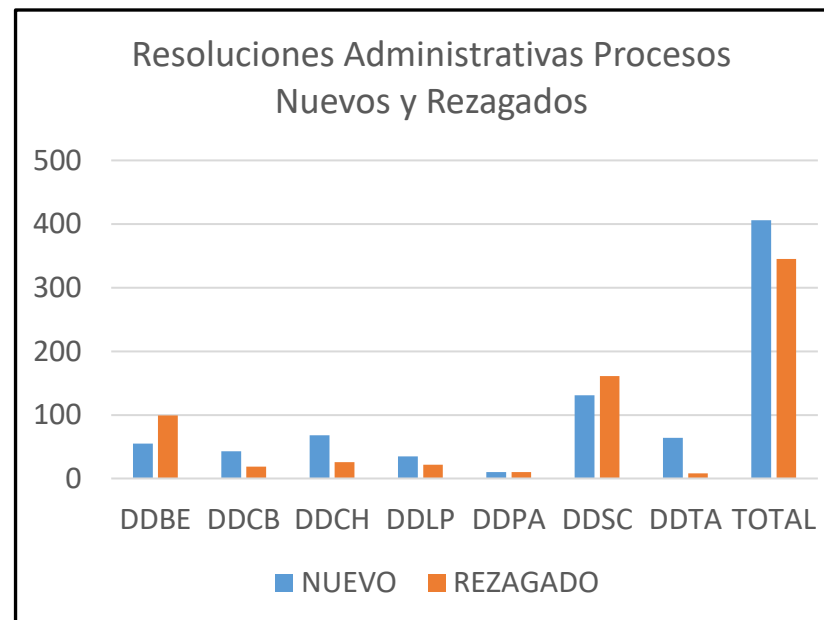

Del total de 751 Resoluciones Administrativas emitidas, 406 se han emitido por Procesos Administrativos Sancionadores iniciados en la gestión 2022 (nuevos) y 345 Resoluciones corresponden a gestiones anteriores al 2022 (rezagados).

Fuente: Datos ABT.



Autoridad de Fiscalización y  
Control Social de Bosques y Tierra

# Jefatura Nacional de Recursos y Procesos Administrativos

## Detalle de los Productos Forestales Dispuestos en Venta Directa y Remate Administrativo (GESTION 2022)



ESTADO PLURINACIONAL DE  
**BOLIVIA**

MINISTERIO DE  
MEDIO AMBIENTE Y AGUA

MADERA ASERRADA

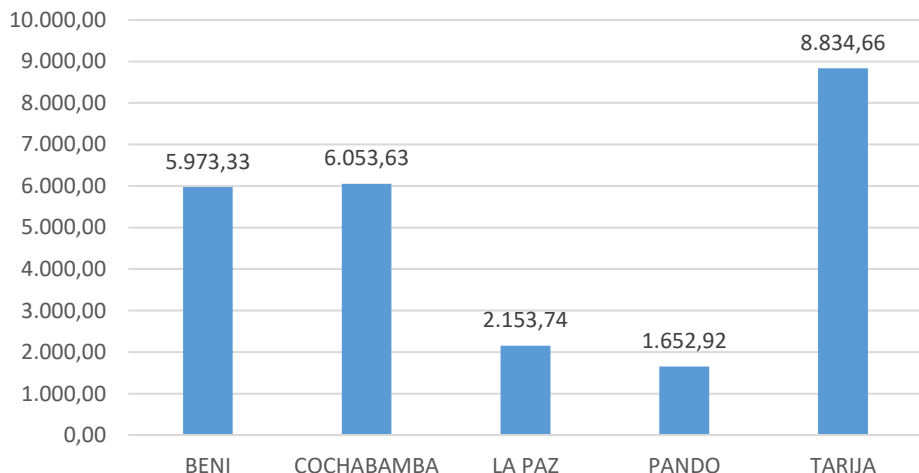

MADERA ASERRADA

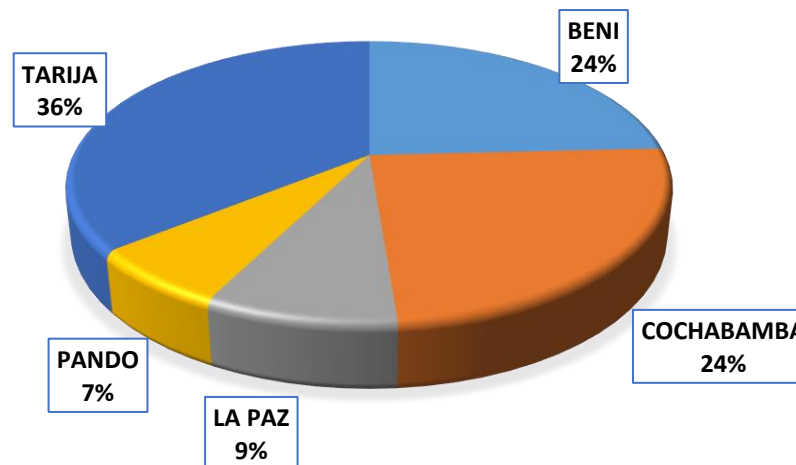

Los Productos Forestales dispuestos en venta directa y remate administrativo, nos arroja una cantidad de **24.668,28 pt de madera aserrada de las cuales 8.834,66 pt se dispuso en Tarija (36%), 6.053,63 pt en Cochabamba (24%) y 5.973,33 pt en Beni (24%).**

Fuente: Datos ABT.



Autoridad de Fiscalización y  
Control Social de Bosques y Tierra

# Jefatura Nacional de Recursos y Procesos Administrativos



ESTADO PLURINACIONAL DE  
**BOLIVIA**

MINISTERIO DE  
MEDIO AMBIENTE Y AGUA

## Detalle de los Productos Forestales Dispuestos en Venta Directa y Remate Administrativo (GESTION 2022)

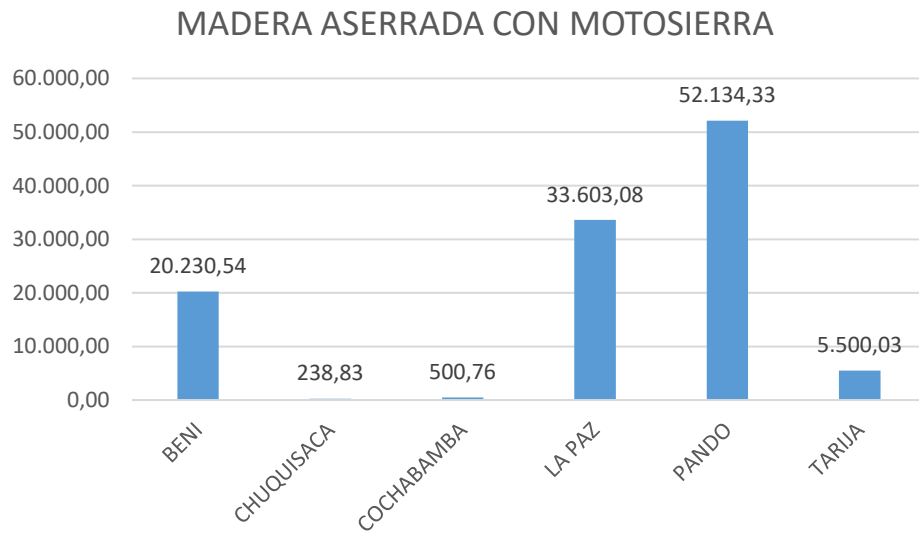

Los Productos Forestales dispuestos en venta directa y remate administrativo, nos arroja una cantidad de **112.207,57 pt de madera aserrada con motosierra**; de las cuales, 52.134,33 pt se dispuso en Pando (47%), 33.603,08 pt en La Paz (30%) y 20.230,54 pt en Beni (18%).

Fuente: Datos ABT.



Autoridad de Fiscalización y  
Control Social de Bosques y Tierra

# Jefatura Nacional de Recursos y Procesos Administrativos

## Detalle de los Productos Forestales Dispuestos en Venta Directa y Remate Administrativo (GESTIÓN 2022)



ESTADO PLURINACIONAL DE  
**BOLIVIA**

MINISTERIO DE  
MEDIO AMBIENTE Y AGUA

MADERA EN TROZA

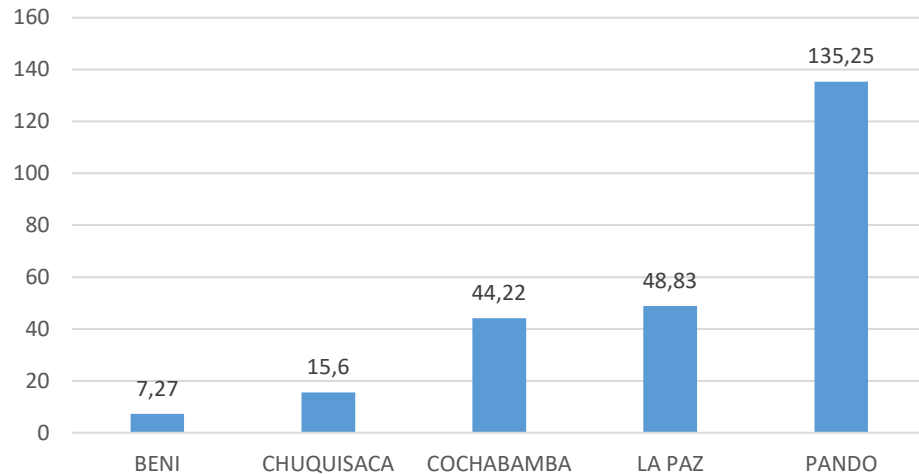

MADERA EN TROZA

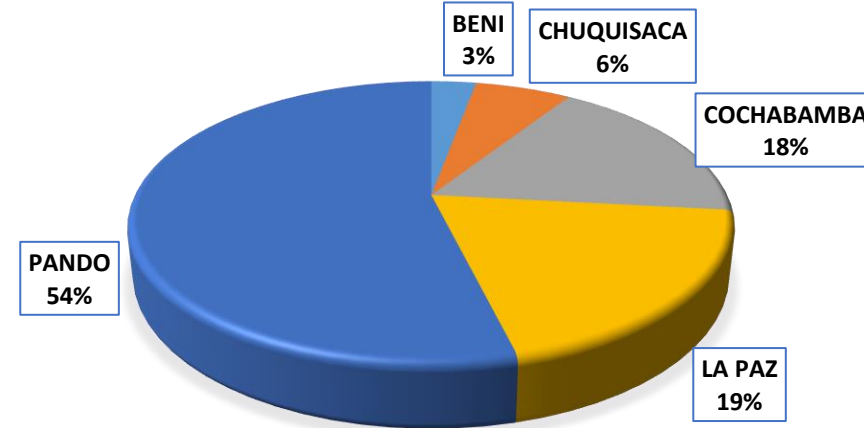

La cantidad de madera en troza puesta a disposición nos indica que en Pando 135,25 m3r fueron dispuestos (54%, 48,83 m3r en La Paz (19%) y 44,22 m3r en Cochabamba (18%).

Fuente: Datos ABT.



Autoridad de Fiscalización y  
Control Social de Bosques y Tierra

# Jefatura Nacional de Recursos y Procesos Administrativos

## Detalle de Procesos con Recurso de Revocatoria (Gestión 2022)

### Recursos de Revocatoria Nuevos

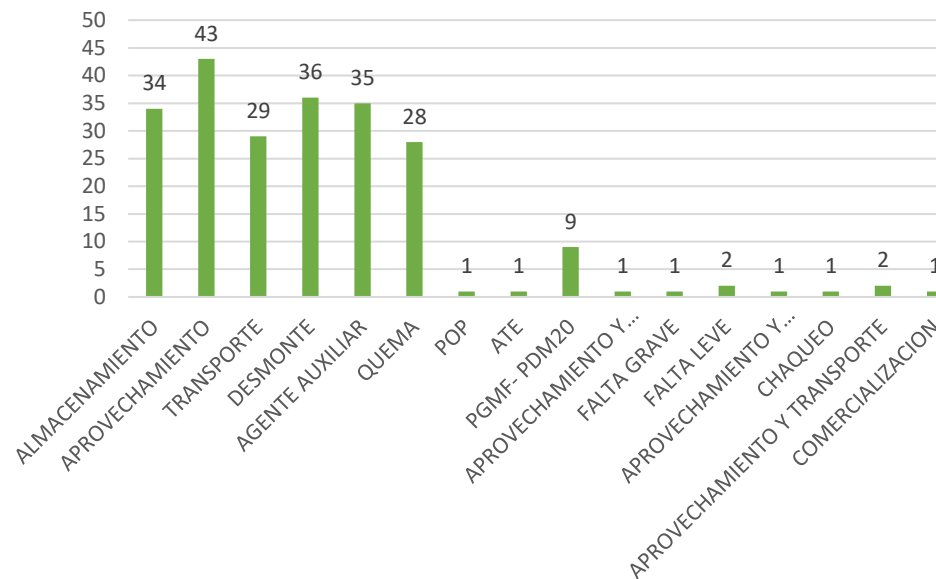
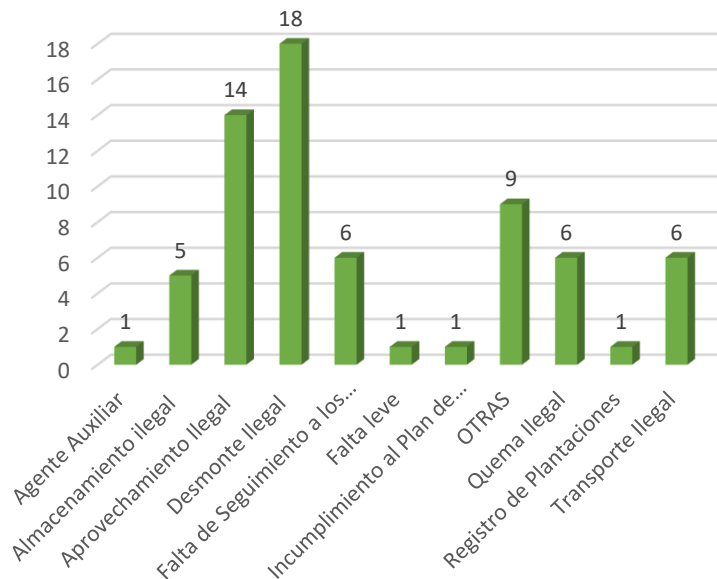

En cuanto al detalle de los Procesos con Recursos de Revocatoria admitidos en la gestión 2022, se admitieron una cantidad de 68 recursos; de los cuales, de acuerdo al tipo de contravención se tiene: 18 por Desmonte Ilegal, y 14 con Aprovechamiento Ilegal entre las de mayor importancia; teniendo además por tipo de contravención, a 43 por Aprovechamiento Ilegal, 36 por Desmonte Ilegal, 35 por Procesos contra Agentes Auxiliares, entre las mas importantes.

Fuente: Datos ABT.



ESTADO PLURINACIONAL DE  
**BOLIVIA**

MINISTERIO DE  
MEDIO AMBIENTE Y AGUA





Autoridad de Fiscalización y Control Social de Bosques y Tierra

# Jefatura Nacional de Recursos y Procesos Administrativos

## Proyectos de Resoluciones de Recursos de Revocatoria, Emitidas por tipo de Estado de Resolución

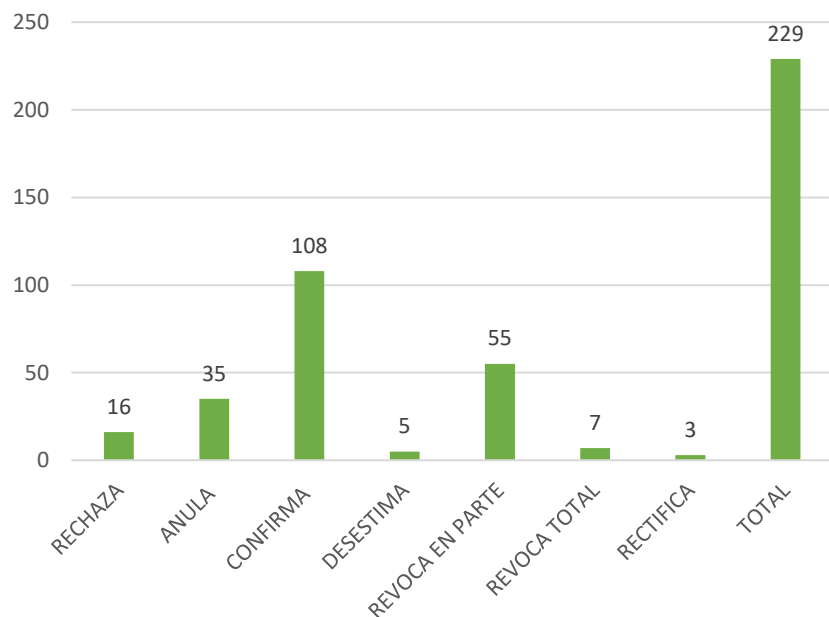

### Resolución

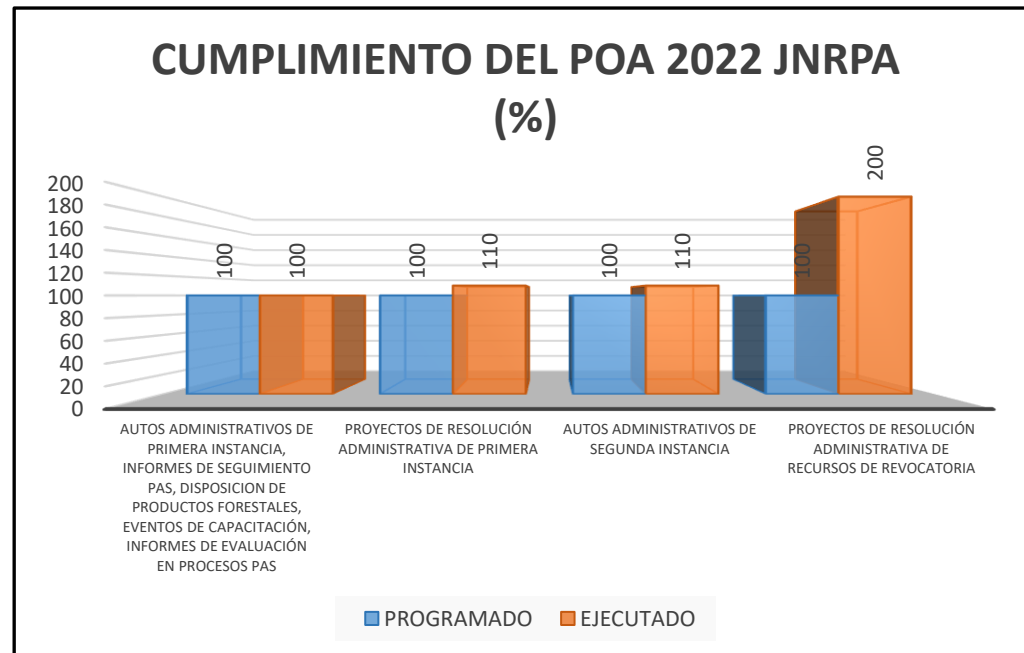

En relación a los Proyectos de Resoluciones Administrativas emitidas en segunda instancia, se realizaron **225 resoluciones**; es decir, 100 proyectos mas que la anterior gestión 2021, y la proyección estimada para la presente gestión, donde 108 se confirman, 55 se revoca en parte, 35 se anulan; teniendo además por tipo de contravención a 43 por Aprovechamiento Ilegal, 36 por Desmonte Ilegal, entre las más importantes.

Fuente: Datos ABT.





Autoridad de Fiscalización y  
Control Social de Bosques y Tierra



ESTADO PLURINACIONAL DE  
**BOLIVIA**

MINISTERIO DE  
MEDIO AMBIENTE Y AGUA

# DIRECCIÓN GENERAL DE DESARROLLO INTEGRAL DE BOSQUES Y TIERRA





Autoridad de Fiscalización y  
Control Social de Bosques y Tierra

# ¿QUÉ FUNCIONES TIENE LA DGDIBT?



ESTADO PLURINACIONAL DE  
**BOLIVIA**

MINISTERIO DE  
MEDIO AMBIENTE Y AGUA

1. Promueve la gestión integral y sustentable de los bosques y la tierra.
2. Incentiva la economía plural.
3. Incentiva la formalización de la actividad forestal y agraria.
4. Promueve e incentiva la ampliación de las áreas bajo manejo.
5. Promueve la articulación interinstitucional y social para que los actores sociales y económicos de bosques y tierras se constituyan en sujetos de créditos bancarios.





Autoridad de Fiscalización y  
Control Social de Bosques y Tierra

# ESTRUCTURA DE LA DGDIBT



ESTADO PLURINACIONAL DE  
**BOLIVIA**

MINISTERIO DE  
MEDIO AMBIENTE Y AGUA

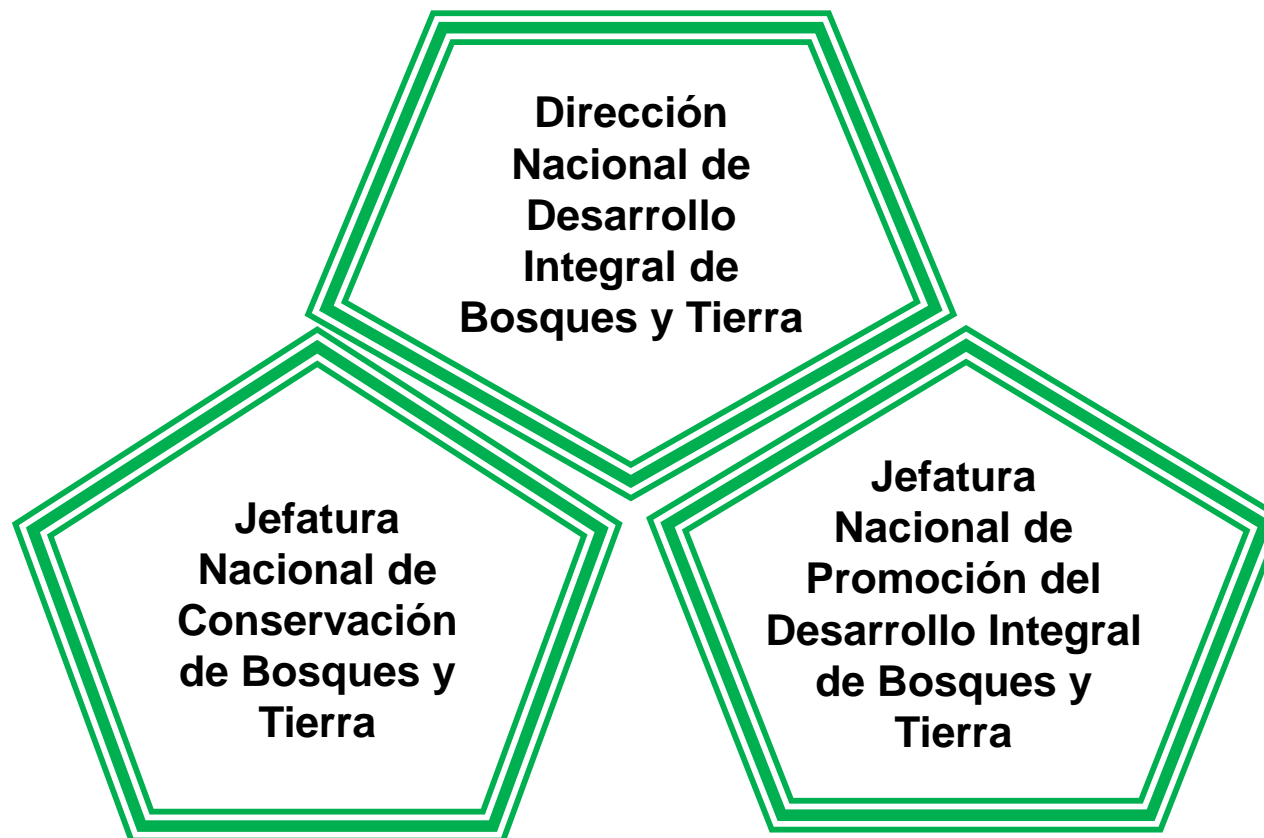

**Objetivo:** preservación, conservación y restauración de bosques y tierra

**Objetivo:** implementación del manejo integral de bosques y tierra



Autoridad de Fiscalización y  
Control Social de Bosques y Tierra

# RESULTADOS DE LA GESTIÓN 2022 - DGDIBT



ESTADO PLURINACIONAL DE  
**BOLIVIA**

MINISTERIO DE  
MEDIO AMBIENTE Y AGUA

1. Democratización del acceso a los recursos del bosque a través de acciones estratégicas

2. Promoción de los instrumentos de gestión

3. Conservación a través de la certificación y restitución

4. Relacionamiento interinstitucional

5. Fortalecimiento institucional



Autoridad de Fiscalización y  
Control Social de Bosques y Tierra

# EVALUACIÓN Y VALORACIÓN DE LA NORMATIVA ACTUAL



ESTADO PLURINACIONAL DE  
**BOLIVIA**

MINISTERIO DE  
MEDIO AMBIENTE Y AGUA

## Saneamiento normativo para el aprovechamiento de especies no maderables

- **61 normas** que sólo hacen referencia a procesos y procedimientos administrativos para el aprovechamiento.
- La normativa está descontextualizada, responde a visiones mercantilistas y no están acorde con la visión de la Constitución.

## Marco Teórico del Módulo Informático para el Aprovechamiento de Especies No Maderables.

- Para desarrollar un sistema de información específico para los PFNM que permita contar información para el análisis y orientar las políticas nacionales al desarrollo de su potencial.

## Propuesta de Reglamento para el uso de tecnologías de bajo costo y bajo impacto en procesos de transformación primaria.

- La propuesta reglamentaria fue consensuada con la DGGDF y remitida a la Dirección Jurídica del MMAyA, donde se encuentra actualmente para su aprobación mediante Resolución Administrativa.





Autoridad de Fiscalización y  
Control Social de Bosques y Tierra

# CONSTRUCCIÓN DE LA PLATAFORMA INTERINSTITUCIONAL PARA EL APROVECHAMIENTO DE ESPECIES FORESTALES NO MADERABLES



ESTADO PLURINACIONAL DE  
**BOLIVIA**

MINISTERIO DE  
MEDIO AMBIENTE Y AGUA

Se tiene una plataforma interinstitucional orientada a fortalecer el aprovechamiento de especies forestales no maderables. Está conformada por **14 instituciones**.

Es un espacio de diálogo con una visión interdisciplinaria e intercientífica, que permite aunar esfuerzos y recursos disponibles de cada institución para el cumplimiento de las metas nacionales y compromisos internacionales referentes a bosques y su conservación.

**Posee una agenda anual de trabajo, enmarcado en las líneas de acción:**

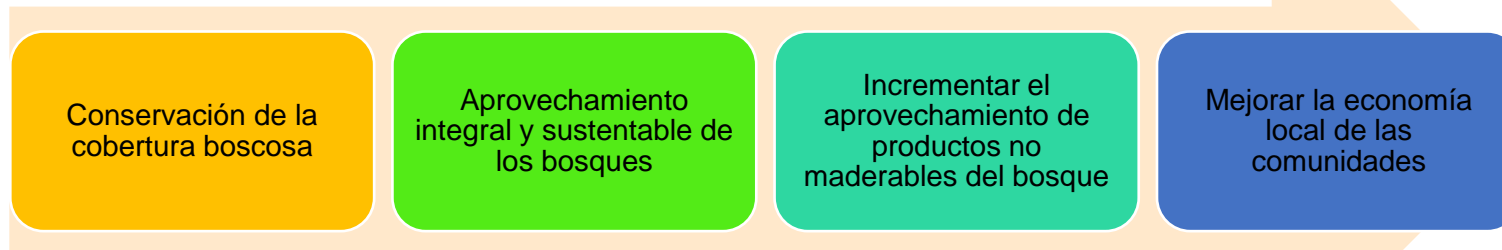

| INSTITUCIONES QUE CONFORMAN LA PLATAFORMA INTERINSTITUCIONAL   |
|--|
| 1. Ministerio de Desarrollo Productivo y Economía Plural   |
| 2. Viceministerio de Comercio Interno  |
| 3. Empresa Boliviana de Alimentos  |
| 4. Ministerio de Desarrollo Rural y Tierras  |
| 5. Institución Pública Desconcentrada Soberanía Alimentaria (IPDSA)                                    |
| 6. Unidad Desconcentrada EMPODERAR   |
| 7. Ministerio de Medio Ambiente y Agua   |
| 8. Viceministerio de Medio Ambiente, Biodiversidad, Cambios Climáticos y Gestión y Desarrollo Forestal |
| 9. Dirección General de Gestión y Desarrollo Forestal  |
| 10. Instituto Nacional de Innovación Agropecuaria y Forestal (INIAP)                                   |
| 11. Cooperación Alemana en Bolivia (GIZ) – PROBOSQUE II  |
| 12. Autoridad Plurinacional de la Madre Tierra (APMT)  |
| 13. Servicio Nacional de Sanidad Agropecuaria e Inocuidad Alimentaria SENASAG                          |
| 14. Fondo de Desarrollo Indígena   |



Autoridad de Fiscalización y  
Control Social de Bosques y Tierra

# DESARROLLO DE PROPUESTAS NORMATIVAS PARA EL APROVECHAMIENTO DE PRODUCTOS NO MADERABLES DEL BOSQUE



ESTADO PLURINACIONAL DE  
**BOLIVIA**  
MINISTERIO DE  
MEDIO AMBIENTE Y AGUA

**Se han desarrollado dos propuestas de directrices técnicas:**

- 1) Para el aprovechamiento de la Almendra chiquitana.**
- 2) Para el aprovechamiento de savias y resinas.**

Se inició un proceso de socialización mediante talleres con comunidades indígenas de la chiquitanía en el departamento de Santa Cruz (San Antonio de Lomerío y Concepción).



Foto: Taller de socialización de la Directrices técnicas en Santa Cruz – ABT.



Autoridad de Fiscalización y  
Control Social de Bosques y Tierra

# RESULTADOS OBTENIDOS SBCBI GESTIÓN 2022

## EVALUACIONES DE DESEMPEÑO A 21 USUARIOS FORESTALES

- 7 PGMF en Comunidades
- 2 PGMF en ATEs
- 8 Centros de Procesamiento de Productos Forestales
- 4 Exportadoras.



ESTADO PLURINACIONAL DE  
**BOLIVIA**

MINISTERIO DE  
MEDIO AMBIENTE Y AGUA







Autoridad de Fiscalización y  
Control Social de Bosques y Tierra

# SUPERFICIE DE ÁREAS BAJO MANEJO EVALUADAS Y CERTIFICADAS POR EL SBCBI DURANTE LA GESTIÓN 2022



ESTADO PLURINACIONAL DE  
**BOLIVIA**  
MINISTERIO DE  
MEDIO AMBIENTE Y AGUA

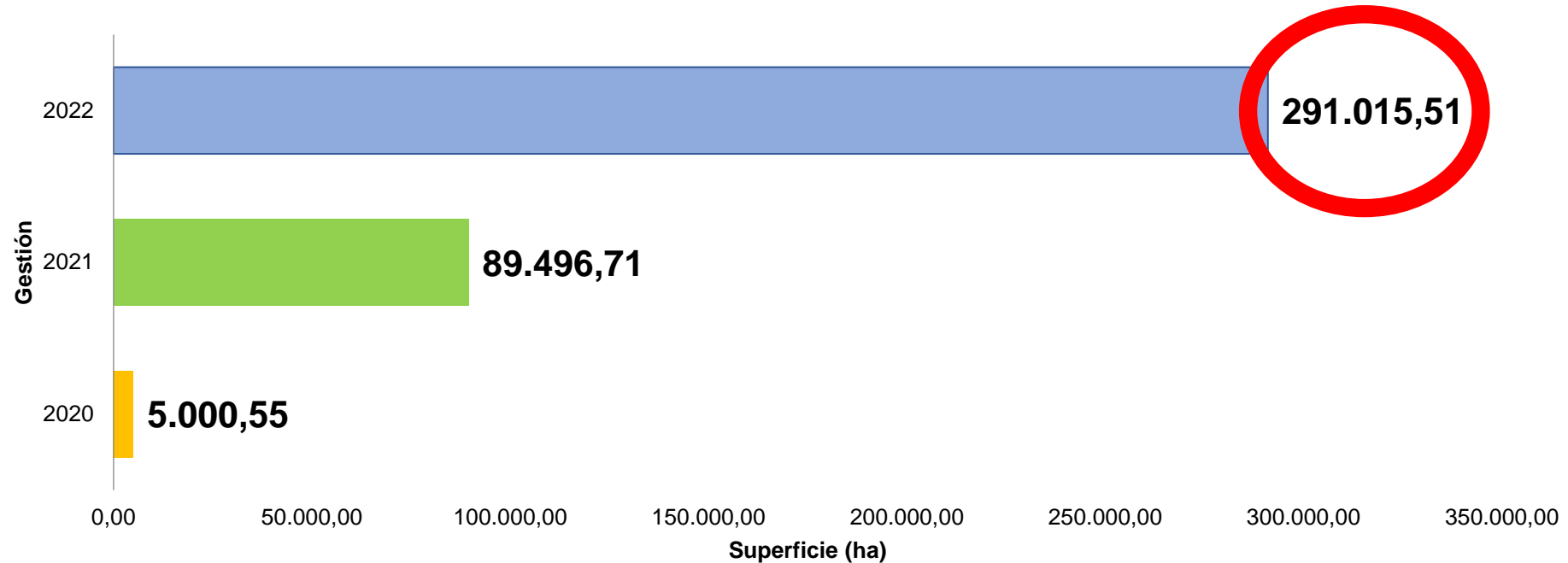

En la gestión 2022 se ha concluido con la certificación del PGMF CICOL Zona Norte de Lomerío con una superficie de 32.776,18 hectáreas. Se encuentran en proceso de elaboración 4 informes de evaluación de desempeño en PGMF en comunidades indígenas, 2 informes en ASL y 2 informes de evaluación de desempeño en ATE; los cuales fueron evaluados en campo en la gestión 2022; se estima que estos usuarios, logren la **certificación verde del SBCBI**; haciendo un total proyectado para la gestión 2022 de **291.016,00 ha**.



Autoridad de Fiscalización y  
Control Social de Bosques y Tierra

# ACTO DE ENTREGA DE CERTIFICADOS VERDES 2022



ESTADO PLURINACIONAL DE  
**BOLIVIA**

MINISTERIO DE  
MEDIO AMBIENTE Y AGUA

- Comunidad Indígena Cosorio Palestina (TCO MONTE VERDE),
- INDUBOLMA S.R.L
- LES – TEK S.R.L.,
- Industria Forestal CIMAL IMR S.A. (Ex MARABOL)
- IMR EX MARABOL





Autoridad de Fiscalización y  
Control Social de Bosques y Tierra

## Conformación de mesas técnicas con los sectores financieros y comerciales para valoración de los parámetros para la Certificación SBCBI, como indicadores comerciales y /o financieros.



ESTADO PLURINACIONAL DE  
**BOLIVIA**  
MINISTERIO DE  
MEDIO AMBIENTE Y AGUA

Se realizó la preselección de actores sectoriales relevantes con potencialidad de conformar las mesas de trabajo técnico financiero comerciales.

A través del SBCBI se ha priorizado la articulación con instituciones comerciales y financieras representantes del sector como la **Autoridad de Supervisión del Sistema Financiero - ASFI** como entidad reguladora del sistema financiero; asimismo se cuenta con una lista de actores sectoriales relevantes que realizan o pueden realizar actividades de impacto en el sector forestal.

| N° | Institución  |
|----|--|
| 1  | La Autoridad de Supervisión del Sistema Financiero (ASFI)                    |
| 2  | Banco Central de Bolivia (BCB)   |
| 3  | Banco de Desarrollo Productivo (BDP)   |
| 4  | Banco Unión  |
| 5  | Desarrollo Empresarial (IDEPRO)  |
| 6  | Institución Financiera de Desarrollo CIDRE IFD                               |
| 7  | Institución Financiera de Desarrollo CRECER IFD                              |
| 8  | Institución Financiera de Desarrollo DIACONIA IFD                            |
| 9  | Fondo de Desarrollo Comunal FONDECO IFD                                      |
| 10 | Fundación Boliviana para el Desarrollo FUBODE IFD                            |
| 11 | IMPRO IFD  |
| 12 | Fondo de Desarrollo Productivo y Social                                      |
| 13 | Fondo Nacional de Desarrollo   |
| 14 | Asociación de Bancos Privados de Bolivia (ASOBAN)                            |
| 15 | Asociación de Entidades Financieras Especializadas en Microfinanzas (ASOFIN) |
| 16 | Instituto Boliviano de Investigación Forestal (IBIF)                         |
| 17 | Centro de Investigación y Promoción del Campesinado (CIPCA)                  |
| 18 | Apoyo Para el Campesino-Indígena del Oriente Boliviano (APCOB)               |
| 19 | Certificación Forestal Voluntaria (CFV)                                      |
| 20 | Servicio Holandés de Cooperación al Desarrollo (SNV)                         |
| 21 | Ministerio de Desarrollo Productivo  |
| 22 | Autoridad de Fiscalización y Control Social de Bosques y Tierra              |





Autoridad de Fiscalización y  
Control Social de Bosques y Tierra

## Conformación de mesas técnicas con los sectores financieros y comerciales para valoración de los parámetros para la Certificación SBCBI, como indicadores comerciales y /o financieros.



ESTADO PLURINACIONAL DE  
**BOLIVIA**

MINISTERIO DE  
MEDIO AMBIENTE Y AGUA

Se desarrollaron espacios de acercamiento con los actores sectoriales financieros y comerciales para conocer sus lineamientos estratégicos y programáticos que pueden impactar en el sector forestal:

A través del SBCBI se impulsaron reuniones técnicas llevadas a cabo con la presencia de todos los directores generales de la **ASFI**, con el objeto de concretar una agenda de trabajo en el marco del **REGLAMENTO PARA OPERACIONES DE CRÉDITO AL SECTOR FORESTAL**, aprobado mediante Resolución ASFI 619/2016. Asimismo, se realizó una reunión con la directiva del BDP de Santa Cruz, con la finalidad de elaborar y suscribir un convenio entre ambas instituciones.



Reunión presencial ASFI - ABT



Autoridad de Fiscalización y  
Control Social de Bosques y Tierra

# RESULTADOS OBTENIDOS CONFORME A LA RESOLUCIÓN ADMINISTRATIVA ABT-089/2022, CONCERNIENTES AL CREBO.



ESTADO PLURINACIONAL DE  
**BOLIVIA**

MINISTERIO DE  
MEDIO AMBIENTE Y AGUA

Documentación: **Clasificada,  
ordenada, foliada y registrada**  
en una base de datos.

Se atendió las solicitudes de  
información externas e internas  
vinculadas al Componente de  
Restitución de Bosques (CREBO)

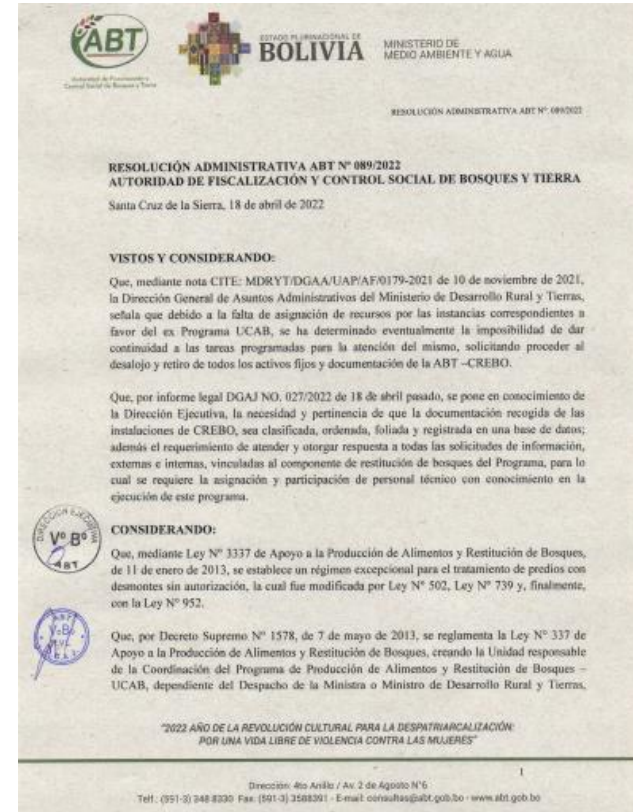



Autoridad de Fiscalización y  
Control Social de Bosques y Tierra

# RESULTADOS OBTENIDOS CONFORME A LA RESOLUCIÓN ADMINISTRATIVA ABT-089/2022, EX PROGRAMA CREBO-POA 2022



ESTADO PLURINACIONAL DE  
**BOLIVIA**  
MINISTERIO DE  
MEDIO AMBIENTE Y AGUA

## Inventario de Carpetas, provenientes del CREBO

**A**

| N° Carpetas  | N° hojas Foliadas | N° carpetas con Mapa | N° carpetas sin Mapa | N° carpetas con CD | N° carpetas sin CD |
|--------------|-------------------|----------------------|----------------------|--------------------|--------------------|
| <b>3.293</b> | <b>50.214</b>     | <b>3.155</b>         | <b>138</b>           | <b>3.219</b>       | <b>74</b>          |

## Respuestas a solicitudes Externas e Internas y elaboración de Informes Técnicos.

**B**

|                                  |            |
|----------------------------------|------------|
| Solicitudes internas respondidas | 31         |
| Solicitudes internas realizadas  | 22         |
| Solicitudes externas atendidas   | 95         |
| <b>Total solicitudes</b>         | <b>148</b> |

**Solicitudes Internas:** Respuesta solicitudes del PIE, MDRyT, Juez Agroambiental, DD, UOBTs, INRA.

| INFORMES TÉCNICOS ELABORADOS              |           |                      |
|---|-----------|----------------------|
| Informes INRA                             | 6         | 36 Predios Revisados |
| Informe Proyecto de Ley                   | 1         |                      |
| Informes de subsanación de error técnico. | 2         |                      |
| Informes de avance de actividades         | 29        |                      |
| <b>Total</b>                              | <b>38</b> |                      |

**Solicitudes Externas:** Respuesta solicitudes Estado de inscripción, emisión de dictamen, copia legalizada de documentos, entrega de informes de cumplimiento.



Autoridad de Fiscalización y  
Control Social de Bosques y Tierra

# RESULTADOS - JEFATURA NACIONAL DE PROMOCIÓN DEL DESARROLLO INTEGRAL DE BOSQUES Y TIERRA



ESTADO PLURINACIONAL DE  
**BOLIVIA**

MINISTERIO DE  
MEDIO AMBIENTE Y AGUA

**CONTENIDO DEL PLAN ESTRATÉGICO PARA LA PROMOCIÓN DE LA GESTIÓN INTEGRAL Y SUSTENTABLE DE BOSQUES Y TIERRA, ADECUADA A LA REALIDAD DE LOS ACTORES LOCALES E INSTITUCIONALES DEL SECTOR FORESTAL Y AGRARIO (AC5-OP 5):**

## 1. ARTICULACIÓN INTERINSTITUCIONAL

- Intersectorial y otros actores forestales y agrarios (mapeo de actores, mesa técnica interinstitucional, intercambio de experiencias, entre otras) **(OP 5.1.)**.

## 2. ACCIONES DE PROMOCIÓN

- Promoción de la aplicación de los instrumentos forestales y agrarios (Implementar un monitoreo de socializaciones y capacitaciones, trabajarlo con la USI, plan de ferias, coordinar con las direcciones departamentales, entre otras) **(OP5.2.)**.
- Promoción de la producción que proviene de áreas bajo manejo (Registros de productos, mecanismos de promoción, entre otras) **(OP5.3.)**.
- Promoción del desarrollo de propuestas de programas y proyectos para fortalecer la Gestión Integral y Sustentable de Bosques y Tierras (Desarrollar mecanismos de generación de propuestas de proyectos, carpeta de perfiles de proyecto y otros) **(OP 5.5.)**.

## 3. PLANES DE ACCIÓN INSTITUCIONAL PARA LA GESTIÓN INTEGRAL DEL FUEGO

- Promoción de la implementación de la Gestión Integral del Fuego (Plan de acción institucional mediante procesos participativos) **(OP 5.4.)**.





Autoridad de Fiscalización y Control Social de Bosques y Tierra

# 1. ARTICULACIÓN INTERINSTITUCIONAL



ESTADO PLURINACIONAL DE BOLIVIA

MINISTERIO DE MEDIO AMBIENTE Y AGUA

## 1. Mesa de Trabajo del sector estatal: APMT, FONABOSQUE, ABT y DGGDF

Se plantearon 5 ejes de trabajo:

- Financiamiento – Programas/proyectos.
- Sistema Plurinacional de Información y Monitoreo Integral de la Madre Tierra y Cambio Climático – SISTEMA MTCC.
- Implementación NDC/ Bosques (índices/indicadores)
- Plataforma interinstitucional.
- Desarrollo e implementación de proyectos con recursos internos: FONABOSQUE – APMT - ABT

## 2. Gabinete binacional entre Perú y Bolivia:

*Plan de Acción La Paz (2022-2025),*  
**Compromiso 10**



| COMPROMISO 10/ Tarea   | Entidad del Perú | Entidad Bolivia     |
|--|------------------|---------------------|
| a) Elaborar e implementar un plan de trabajo para el intercambio de experiencias en gestión del Manejo Forestal comunitario, desde el marco de la gestión del conocimiento | SERFOR           | ABT-VMABCCG DF-APMT |
| b) Establecer una mesa técnica de intercambio de experiencias en los procesos de certificaciones nacionales e internacionales de bosques                                   |                  |                     |
| c) Elaborar e implementar un plan de trabajo para el intercambio de experiencias en la restauración de ecosistemas y tierras forestales degradadas                         |                  |                     |





Autoridad de Fiscalización y  
Control Social de Bosques y Tierra

# 1. ARTICULACIÓN INTERINSTITUCIONAL



ESTADO PLURINACIONAL DE  
**BOLIVIA**

MINISTERIO DE  
MEDIO AMBIENTE Y AGUA

## 3. Convenio Especifico con la APMT permitió el desarrollo de diagnósticos específicos

Se acordó el financiamiento de diagnósticos específicos del estado de situación de los Planes Generales de Manejo en una TIOC y consideraciones de las Servidumbres Ecológicas (4 Diagnósticos)





Autoridad de Fiscalización y Control Social de Bosques y Tierra

### Metodología:

**Diagnósticos** del estado de situación de la aplicación de los instrumentos de gestión vigentes

**Identificar mecanismos de Promoción**

**Identificar dificultades, cuellos de botella**

Promoción de productos que proviene de áreas bajo manejo: registros, mejora de trazabilidad, identificación y/o construcción de incentivos, articulación de actores comerciales, capacitaciones.

**Generación y/o ajuste de la normativa**

Plan de acción a mediano plazo

Facilitación en el acceso a los recursos del bosque en el marco de instrumentos de gestión

Fase de revisión mediante procesos participativos y pruebas piloto

- Democratización del acceso a los recursos del bosque a los actores locales
- Sistemas productivos sustentables
- Incrementar áreas bajo manejo

### Resultados:

#### Diagnósticos:

1. Estado de situación de los instrumentos de gestión más utilizados
2. Análisis Técnico de la implementación de los PGMs en una TIOC (estudio de caso).
3. Análisis socioeconómico de los beneficios y dificultades para las comunidades sobre el manejo forestal maderable.
4. Análisis técnico del tratamiento de las servidumbres ecológicas en áreas bajo manejo en el marco de la ley 1700
5. Análisis normativo del tratamiento de las servidumbres ecológicas en áreas bajo manejo en territorio comunitario.

#### Generación y/o ajuste de la normativa

1. Generación de la Directriz para frutos de palmeras
2. Ajuste del Planes Generales de Gestión Integral y Sustentable de Bosques y Tierra

# METODOLOGÍA DE TRABAJO Y RESULTADOS EN LAS ACCIONES DE PROMOCIÓN DE INSTRUMENTOS DE GESTIÓN FORESTAL Y AGRARIO (AC5 y AC7)



ESTADO PLURINACIONAL DE BOLIVIA

MINISTERIO DE MEDIO AMBIENTE Y AGUA



Autoridad de Fiscalización y Control Social de Bosques y Tierra

# ALGUNOS RESULTADOS / DIAGNÓSTICO de los INSTRUMENTOS DE GESTIÓN



ESTADO PLURINACIONAL DE BOLIVIA

MINISTERIO DE MEDIO AMBIENTE Y AGUA

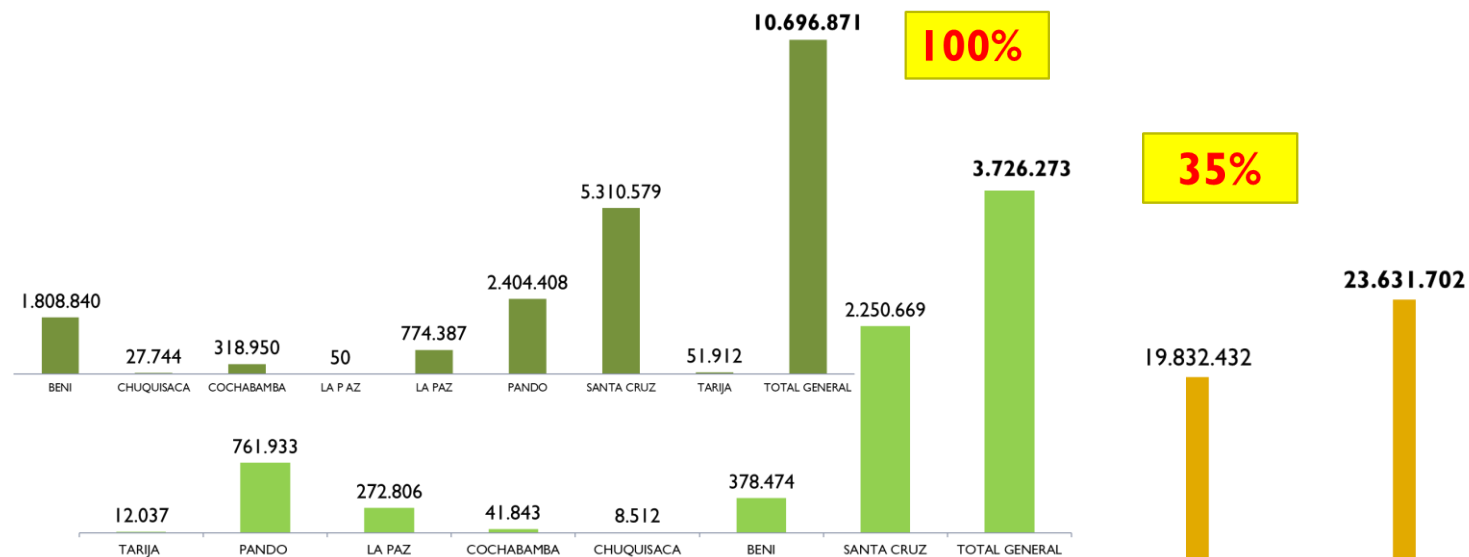
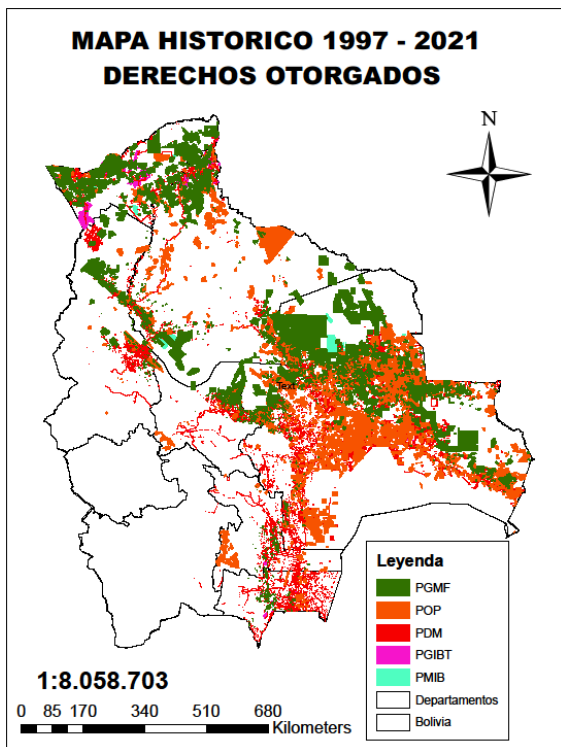

**PGMF Vs POAF**

|                          | BENI      | CHUQUISACA | COCHABAMBA | LA PAZ  | PANDO   | SANTA CRUZ | TARIJA | TOTAL GENERAL |
|--------------------------|-----------|------------|------------|---------|---------|------------|--------|---------------|
| <b>■ SUPERFICIE (HA)</b> | 2.576.646 | 246.371    | 222.737    | 309.331 | 356.058 | 19.832.432 | 88.126 | 23.631.702    |
| <b>■ Porcentaje</b>      | 10,9%     | 1,0%       | 0,9%       | 1,3%    | 1,5%    | 83,9%      | 0,4%   | 100,0%        |

Se ha desmontado el 8,8% del total de superficie aprobada con POPs.

**Planes de Ordenamiento Predial (POP) aprobados por Departamentos (En hectáreas)**

(Fuente: ABT, 2022)





Autoridad de Fiscalización y  
Control Social de Bosques y Tierra

# FASE DE REVISIÓN MEDIANTE PROCESOS PARTICIPATIVOS



ESTADO PLURINACIONAL DE  
**BOLIVIA**

MINISTERIO DE  
MEDIO AMBIENTE Y AGUA

**Diagnóstico participativo del PGIBT**, en colaboración con el CIPCA, por promover la implementación del PGIBT en los municipios de Cobija del Departamento de Pando y los municipios de Riberalta y Guayaramerín del departamento del Beni.



**Diagnóstico participativo en las pruebas piloto**, socialización y diagnóstico participativo de la propuesta de Directriz de **frutos de palmeras con énfasis en el asai** (*Euterpe precatoria*)



Prueba piloto en la Comunidad Buen Retiro, Riberalta, 2022



Diálogo sobre aprovechamiento del fruto del asai frente al palmito, Riberalta, 2022

# CONCLUSIONES

La JNPDI BT en el proceso de desarrollo de la **directriz técnica para frutos de palmeras y la actualización de la Directriz Técnica del Plan de Gestión Integral y Sustentable de Bosques y Tierra**, se consideran los siguientes criterios de sustentabilidad:

**a) Simplifican la elaboración de los instrumentos de gestión** para la otorgación de autorizaciones de aprovechamiento; vale decir, que se descartan los complejos y costosos planes de manejo y los procedimientos para su aprobación



Yapacaní, 2022

**b) Reconocen al gestor comunitario, elegido bajo normas propias de las comunidades, como el interlocutor válido entre el Estado y la comunidad** que quiere emprender una actividad de aprovechamiento, permitiendo de esta manera dar pasos hacia la consolidación de las comunidades como gestores de sus propios recursos y



Unidad Educativa del Puquio, Municipio de Lomerío, 2022

**c) Simplifica los requisitos y procedimientos para obtener las autorizaciones respectivas**, lo que se traduce en una importante reducción de costos y tiempo en la tramitación de los permisos.



Lomerío, 2022





Autoridad de Fiscalización y Control Social de Bosques y Tierra

# RESULTADOS/PLAN DE ACCIÓN INSTITUCIONAL PARA LA GESTIÓN INTEGRAL DEL FUEGO (OP 5.4)



ESTADO PLURINACIONAL DE BOLIVIA

MINISTERIO DE MEDIO AMBIENTE Y AGUA

Proceso participativo y constructivo por las jefaturas nacionales de la ABT



Contenido del Plan de Acción Institucional de la Gestión Integral del Fuego



1. Etapa preparativa
2. Generación de herramientas
3. Generación de materiales para la socialización y concientización
4. Socialización del Plan y coordinación al interior de la ABT para la implementación del Plan de Acción Institucional
5. Capacitaciones específicas para el personal de la ABT
6. Estrategia de Comunicación
7. Articulación Interinstitucional con cabeza de sector
8. Generación y/o Ajuste normativo
9. Sanciones y procesos judiciales
10. Logística para la contingencia
11. Articulación interinstitucional
12. Monitoreo de focos de calor
13. Fiscalización y control
14. Designación de responsables
15. Gestiones para los recursos financieros y otros soportes
16. Evaluación del Plan

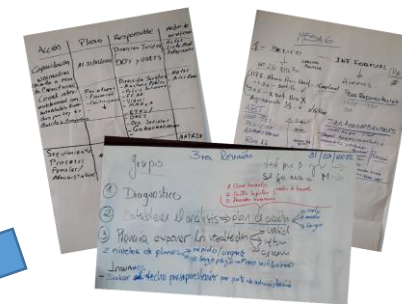

Armonización con la Estrategia Nacional para el Manejo Integral del Fuego





Autoridad de Fiscalización y  
Control Social de Bosques y Tierra

# RESULTADOS DE LA GESTIÓN DE INFORMACIÓN (AC-OP 14)



ESTADO PLURINACIONAL DE  
**BOLIVIA**  
MINISTERIO DE  
MEDIO AMBIENTE Y AGUA

Diseñar una estrategia para mejorar la gestión de la información de la ABT, que articule su producción técnica, comunicación, difusión su almacenamiento, sistematización y reporte.



## SICOB de la ABT

|                                    |   |
|------------------------------------|---|
| GESTION INTEGRAL DEL CONOCIMIENTO  | ^ |
| PLAN DE ACCION                     | ^ |
| Matriz Mapeo Social                | ★ |
| Matriz Capacitaciones Internas ABT | ★ |
| Matriz Capacitaciones Externas     | ★ |
| Matriz Socializaciones             | ★ |
| Calendario Quemias                 | ★ |



Puquio, marzo, 2022



San Juan, Yapacani, mayo, 2022

Herramienta para la  
gestión de información  
en la SICB y sus  
primeros resultados.

A través de la sistematización de la información de socializaciones que logro realizar la ABT, se tiene bajo registro que alcanzo a **4366 personas, de las cuales el 60% son hombres y 40% mujeres**

# RESULTADOS DE LA GESTIÓN DE CONOCIMIENTO (AC-OP 14)

## Implementación del Plan de Acción de La Paz entre Perú y Bolivia: MIÉRCOLES BINACIONALES

### Manejo Forestal Comunitario desde la Gestión del Conocimiento

| Modulo   | Contenido/fechas (Bolivia y Perú)  |
|--|--|
| 1. Inductivo   | <ol style="list-style-type: none"> <li>Inauguración del evento (30 de marzo 2022)</li> <li>Inducción: Uso de la plataforma de video conferencias y herramientas interactivas (30 de marzo 2022).</li> </ol>  |
| 2. Institucionalidad   | <ol style="list-style-type: none"> <li>Institucionalidad y marco conceptual del manejo forestal comunitario, según cada país (06 de abril 2022)</li> <li>Gobernanza del manejo forestal comunitario, según cada país (20 de abril 2022).</li> <li>Modelo y situación del Ordenamiento Territorial y sus enfoques socioculturales, ambientales y económicos según cada país (04 de mayo 2022).</li> <li>Género y equidad en el manejo forestal comunitario (18 de mayo 2022).</li> </ol>  |
| 3. Modalidades de acceso al bosque                           | <ol style="list-style-type: none"> <li>Acceso de información a los servicios públicos relacionado al aprovechamiento del bosque y tierra (permisos, concesiones, entre otros) (01 de junio 2022).</li> </ol>   |
| 4. Control y vigilancia                                      | <ol style="list-style-type: none"> <li>Modelo del control y vigilancia de los bosques comunales (15 de junio 2022).</li> <li>Mecanismos de supervisión y fiscalización del aprovechamiento de los bosques (13 de julio 2022).</li> </ol>   |
| 5. Promoción de productos forestales de bosques comunitarios | <ol style="list-style-type: none"> <li>Comercialización de productos bosque maderable y no maderable, acceso a los mercados y comercio justo. Parte 1 (27 de julio 2022).</li> <li>Comercialización de productos bosque maderable y no maderable, acceso a los mercados y comercio justo. Parte 2 (10 de agosto 2022).</li> <li>Uso y conservación de conocimientos tradicionales de los pueblos indígenas en el manejo forestal comunitario bajo un enfoque de gestión integral intergeneracional e intercultural (24 de agosto 2022).</li> </ol> |
| 6. Buenas Prácticas  | <ol style="list-style-type: none"> <li>Proyectos emblemáticos de MFC en Perú (07 de septiembre 2022).</li> <li>Proyectos emblemáticos de MFC en Bolivia (21 de septiembre 2022).</li> <li>Proyectos emblemáticos de MFC en Perú (05 de octubre 2022).</li> <li>Proyectos emblemáticos de MFC en Bolivia (19 de octubre 2022).</li> </ol>   |
|  | Clausura Presencial (26 de octubre 2022) / pasantía  |

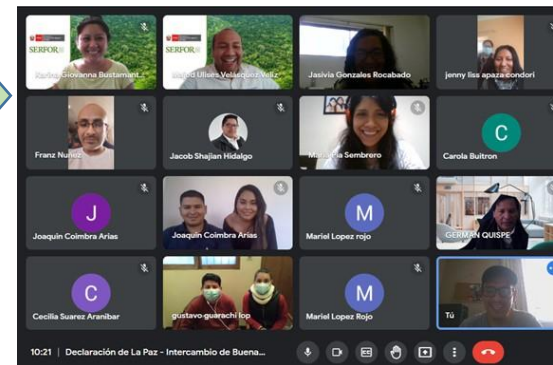

### Clausura Virtual



**100 personas que asistieron a más del 80% de las sesiones, quienes recibieron una constancia de su participación**



# RESULTADOS DE LA GESTIÓN DE INFORMACIÓN Y GESTIÓN DE CONOCIMIENTO

Pasantía en la República del Perú: manejo del aguaje o Palma Real (*Muritia fluexuosa*) en coordinación con PROBOSQUE II-GIZ EN Iquitos, Departamento de Loreto, Perú

Manejo  
De los  
aguajes y  
cosecha



Procesamiento  
manual y  
semiindustrial



Investigación y  
manejo





Autoridad de Fiscalización y  
Control Social de Bosques y Tierra



ESTADO PLURINACIONAL DE  
**BOLIVIA**

MINISTERIO DE  
MEDIO AMBIENTE Y AGUA

# DIRECCIÓN GENERAL ASUNTOS JURIDICOS







Autoridad de Fiscalización y  
Control Social de Bosques y Tierra



ESTADO PLURINACIONAL DE  
**BOLIVIA**

MINISTERIO DE  
MEDIO AMBIENTE Y AGUA

# DIRECCIÓN GENERAL DE ASUNTOS JURÍDICOS



**MISIÓN:** UNIDAD ORGANIZACIONAL DE ASESORAMIENTO JURÍDICO ESPECIALIZADO A LA DIRECCIÓN EJECUTIVA Y TODA LA ABT.



Autoridad de Fiscalización y  
Control Social de Bosques y Tierra

## FUNCIONES:



ESTADO PLURINACIONAL DE  
**BOLIVIA**  
MINISTERIO DE  
MEDIO AMBIENTE Y AGUA

- Contribuir para que la gestión jurídica de la entidad, se sujete a las disposiciones legales vigentes.
- Mantener permanentemente asesorada a la Dirección Ejecutiva y a la ABT en cuestiones de orden jurídico.
- Velar por el eficiente patrocinio y la atención de los procesos judiciales, y de trámites y procedimientos administrativos, en defensa de los intereses de la ABT.



Autoridad de Fiscalización y  
Control Social de Bosques y Tierra

## Gestión Jurídica



ESTADO PLURINACIONAL DE  
**BOLIVIA**

MINISTERIO DE  
MEDIO AMBIENTE Y AGUA

**CONVENIOS ELABORADOS  
TOTAL: 68**

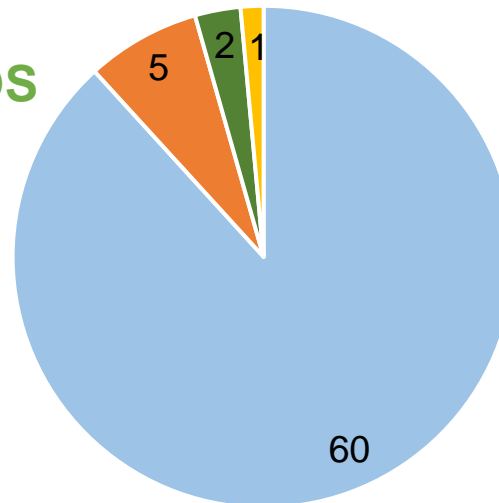

- Convenios de donación de productos forestales: 60
- Convenios de cooperación interinstitucional y lucha contra el tráfico ilegal de madera: 5
- Convenios de pasantías, trabajo dirigido, modalidad de graduación: 2
- Convenios de valuación de tierras: 1



Autoridad de Fiscalización y  
Control Social de Bosques y Tierra

# GESTIÓN JURÍDICA

## Contratos Gestión 2022



ESTADO PLURINACIONAL DE  
**BOLIVIA**

MINISTERIO DE  
MEDIO AMBIENTE Y AGUA

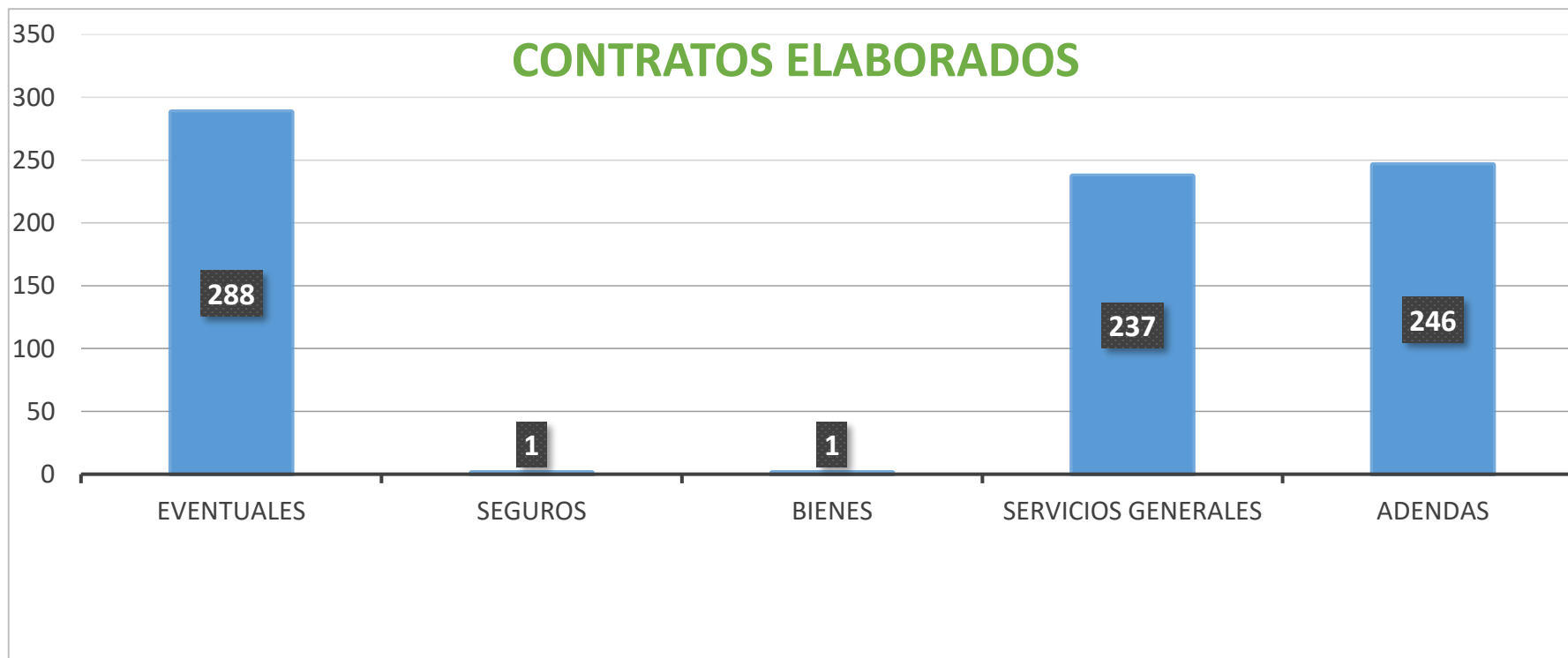



Autoridad de Fiscalización y  
Control Social de Bosques y Tierra



ESTADO PLURINACIONAL DE  
**BOLIVIA**

MINISTERIO DE  
MEDIO AMBIENTE Y AGUA

## GESTIÓN JURÍDICA

### RESOLUCIONES ADMINISTRATIVAS

**TOTAL: 357**

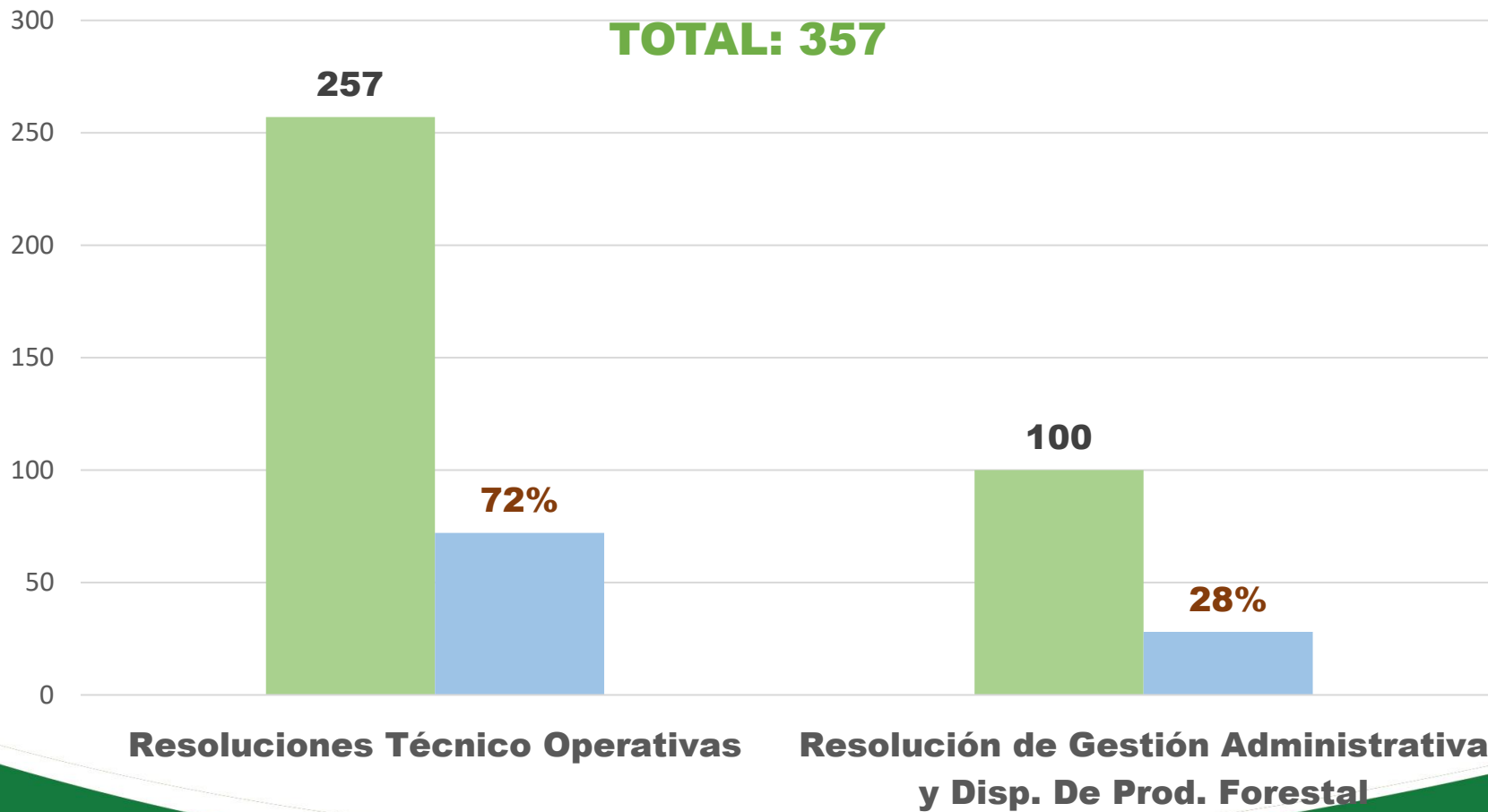





Autoridad de Fiscalización y  
Control Social de Bosques y Tierra

# Asesoramiento Especializado



ESTADO PLURINACIONAL DE  
**BOLIVIA**

MINISTERIO DE  
MEDIO AMBIENTE Y AGUA

## INFORMES LEGALES EMITIDOS

TOTAL: 112

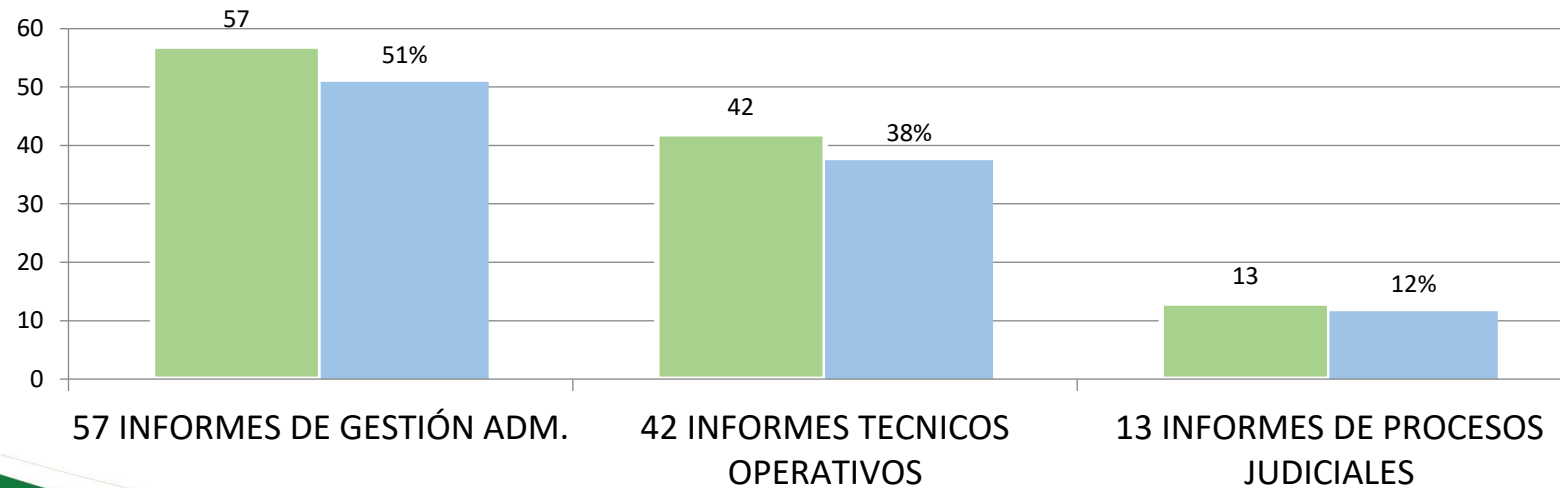

Informes Legales Emitidos

Porcentaje



Autoridad de Fiscalización y  
Control Social de Bosques y Tierra

## Asesoramiento Especializado



ESTADO PLURINACIONAL DE  
**BOLIVIA**  
MINISTERIO DE  
MEDIO AMBIENTE Y AGUA

|                                  |          |            |
|----------------------------------|----------|------------|
| ➤ <b>Comunicaciones Externas</b> | <b>:</b> | <b>74</b>  |
| ➤ <b>Comunicaciones Internas</b> | <b>:</b> | <b>758</b> |



Autoridad de Fiscalización y  
Control Social de Bosques y Tierra

# Asesoramiento Especializado



ESTADO PLURINACIONAL DE  
**BOLIVIA**  
MINISTERIO DE  
MEDIO AMBIENTE Y AGUA

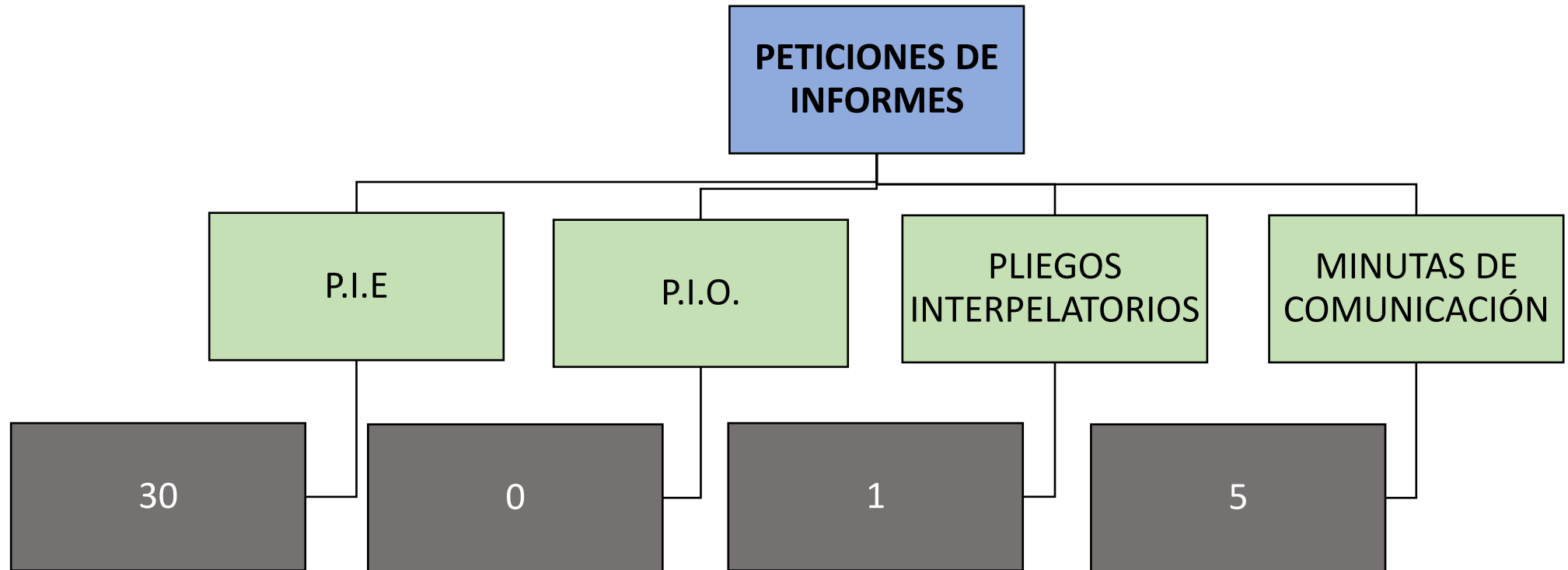



Autoridad de Fiscalización y  
Control Social de Bosques y Tierra

# Asesoramiento Especializado



ESTADO PLURINACIONAL DE  
**BOLIVIA**  
MINISTERIO DE  
MEDIO AMBIENTE Y AGUA

## Generación Normativa

- Propuesta de proyecto de Ley del Código Procesal Agroambiental.
- Propuesta de proyecto de Ley de modificación del artículo 206 del Código Penal que agrava el tipo penal de incendio.
- Propuesta de proyecto de Decreto Supremo que reglamenta la Ley N° 1171 de Uso y Manejo Racional de Quemadas.
- Otras propuestas de proyectos de normas para la Gestión Integral de Bosques y Tierra.



Autoridad de Fiscalización y  
Control Social de Bosques y Tierra

## Patrocinio Legal



ESTADO PLURINACIONAL DE  
**BOLIVIA**  
MINISTERIO DE  
MEDIO AMBIENTE Y AGUA

|   |   |            |
|---|---|------------|
| ➤ Total de Procesos Penales                   | : | 22         |
| ➤ Total de Procesos Coactivos Fiscales        | : | 71         |
| ➤ Total de Procesos Disciplinarios Nacionales | : | 11         |
| ➤ Total de Acciones Constitucionales          | : | 7          |
| <b>Total Procesos</b>                         | : | <b>111</b> |





Autoridad de Fiscalización y  
Control Social de Bosques y Tierra



ESTADO PLURINACIONAL DE  
**BOLIVIA**

MINISTERIO DE  
MEDIO AMBIENTE Y AGUA

# DIRECCIÓN GENERAL ADMINISTRATIVA Y FINANCIERA





Autoridad de Fiscalización y  
Control Social de Bosques y Tierra

# DIRECCIÓN GENERAL ADMINISTRATIVA Y FINANCIERA



ESTADO PLURINACIONAL DE  
**BOLIVIA**

MINISTERIO DE  
MEDIO AMBIENTE Y AGUA

01



- Asegurar el buen funcionamiento de la Autoridad de Fiscalización y Control Social de Bosques y Tierra, mediante una correcta administración y fiscalización de los recursos económicos asignados por el TGE establecidos en normativas vigentes.

- Establecer políticas y normas que permitan el uso racional y eficiente de los recursos humanos y financieros, dirigidos al logro de los objetivos institucionales y cumplimiento de sus planes estratégicos.



02



Autoridad de Fiscalización y  
Control Social de Bosques y Tierra

# DIRECCIÓN GENERAL ADMINISTRATIVA Y FINANCIERA



ESTADO PLURINACIONAL DE  
**BOLIVIA**

MINISTERIO DE  
MEDIO AMBIENTE Y AGUA



## Jefatura Nacional de Finanzas

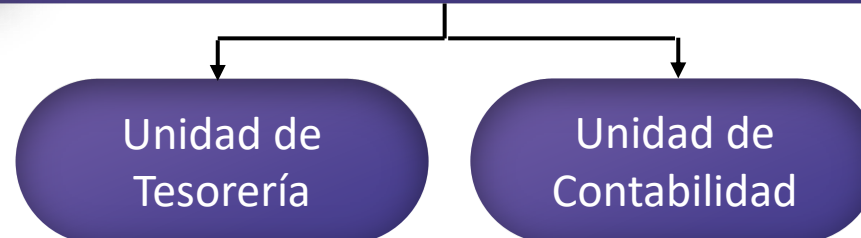

## Jefatura Nacional de Administración





Autoridad de Fiscalización y  
Control Social de Bosques y Tierra



ESTADO PLURINACIONAL DE  
**BOLIVIA**

MINISTERIO DE  
MEDIO AMBIENTE Y AGUA



## Jefatura Nacional de Finanzas



- Su compromiso es administrar eficientemente los recursos financieros de la Autoridad de Fiscalización y Control Social de Bosques y Tierra, alcanzando el normal desarrollo de las actividades planificadas por la entidad.



Autoridad de Fiscalización y  
Control Social de Bosques y Tierra

# JEFATURA NACIONAL DE FINANZAS



ESTADO PLURINACIONAL DE  
**BOLIVIA**

MINISTERIO DE  
MEDIO AMBIENTE Y AGUA

## UNIDAD DE TESORERIA

**SE CONSOLIDA LAS RECAUDACIONES PERCIBIDAS EN LAS 34 OFICINAS A NIVEL NACIONAL DE ACUERDO A LEY FORESTAL N°1700.**

**SE DISTRIBUYEN EL TOTAL DE LAS RECAUDACIONES POR PATENTES FORESTALES, MULTAS Y OTROS, CONFORME AL ARTICULO N° 38 DE LA LEY FORESTAL N° 1700 A LOS GOBIERNOS DEPARTAMENTALES, GOBIERNOS MUNICIPALES, FONABOSQUE, TGE.**

## UNIDAD DE CONTABILIDAD

**EL PRESUPUESTO INSTITUCIONAL ES ASIGNADO POR EL MINISTERIO DE ECONOMIA Y FINANZAS PUBLICAS MEDIANTE NOTA MINISTERIAL N° **MEFP/VPCF/DGP GP/USP/N°413/2021****

**PREVIA CERTIFICACIÓN PRESUPUESTARIA, LOS GASTOS SE PROCESA Y SE EJECUTA EN EL MODULO DE GASTOS DEL SISTEMA SIGEP**





Autoridad de Fiscalización y  
Control Social de Bosques y Tierra

# UNIDAD DE TESORERIA

## Histórico de Recaudaciones Ley Forestal N° 1700

### Gestión 2018- 2022

#### (Expresado en Bolivianos)



ESTADO PLURINACIONAL DE  
**BOLIVIA**

MINISTERIO DE  
MEDIO AMBIENTE Y AGUA

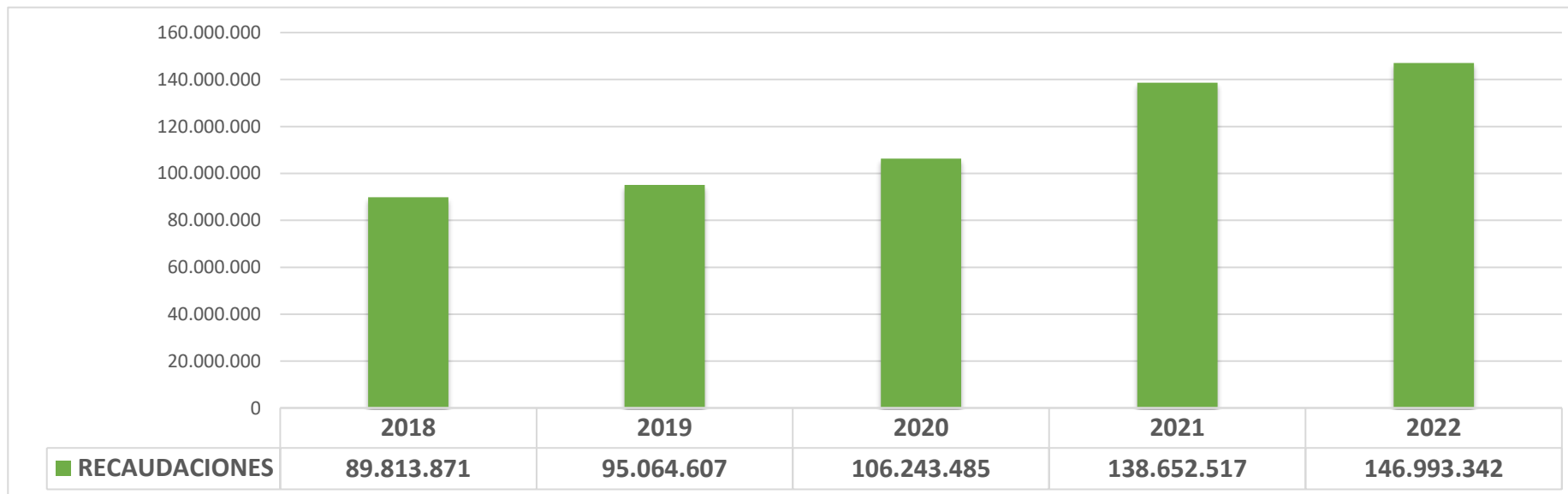

Como se puede evidenciar en la gestión 2022 se ha tenido un incremento en las recaudaciones del 6% con respecto a la gestión 2021.

Fuente: ABT.



Autoridad de Fiscalización y  
Control Social de Bosques y Tierra

# UNIDAD DE TESORERIA

## Recaudaciones Ley Forestal N° 1700

### Gestión 2022

### (Expresado en Bolivianos)



ESTADO PLURINACIONAL DE  
**BOLIVIA**

MINISTERIO DE  
MEDIO AMBIENTE Y AGUA

| Concepto               | Recaudado          |
|------------------------|--------------------|
| Volumen                | 10.533.858         |
| Patente Superficie AAA | 409.153            |
| Patente Desmonte       | 28.724.291         |
| PatDes-Com             | 8.946.449          |
| Prop. Priv.            | 1.263.851          |
| ASL                    | 40.378             |
| Ins-Rein               | 1.083.703          |
| Form                   | 75.328.665         |
| Multas                 | 8.319.135          |
| Remates                | 1.574.261          |
| TRF                    | 5.662.583          |
| OTROS                  | 5.107.015          |
| <b>Total</b>           | <b>146.993.342</b> |

| Dirección Departamental | Recaudado          |
|-------------------------|--------------------|
| OFICINA NACIONAL        | 5.672.044          |
| CHUQUISACA              | 1.384.964          |
| LA PAZ                  | 7.317.311          |
| COCHABAMBA              | 2.987.088          |
| TARIJA                  | 7.196.609          |
| SANTA CRUZ              | 106.821.446        |
| BENI                    | 9.280.469          |
| PANDO                   | 6.333.409          |
|                         |                    |
| <b>TOTAL</b>            | <b>146.993.342</b> |

En la gestión 2022 se recaudó un total de Bs **146.993.342** concentrando en el departamento de Santa Cruz el 73% de los ingresos, seguido del departamento del Beni con 6%, siendo de menor escala en los demás departamentos.

Fuente: ABT.



Autoridad de Fiscalización y  
Control Social de Bosques y Tierra

# UNIDAD DE TESORERIA

## Recaudaciones Ley Forestal N° 1700

### Gestión 2022-Por Concepto

(Expresado en Bolivianos)



ESTADO PLURINACIONAL DE  
**BOLIVIA**

MINISTERIO DE  
MEDIO AMBIENTE Y AGUA

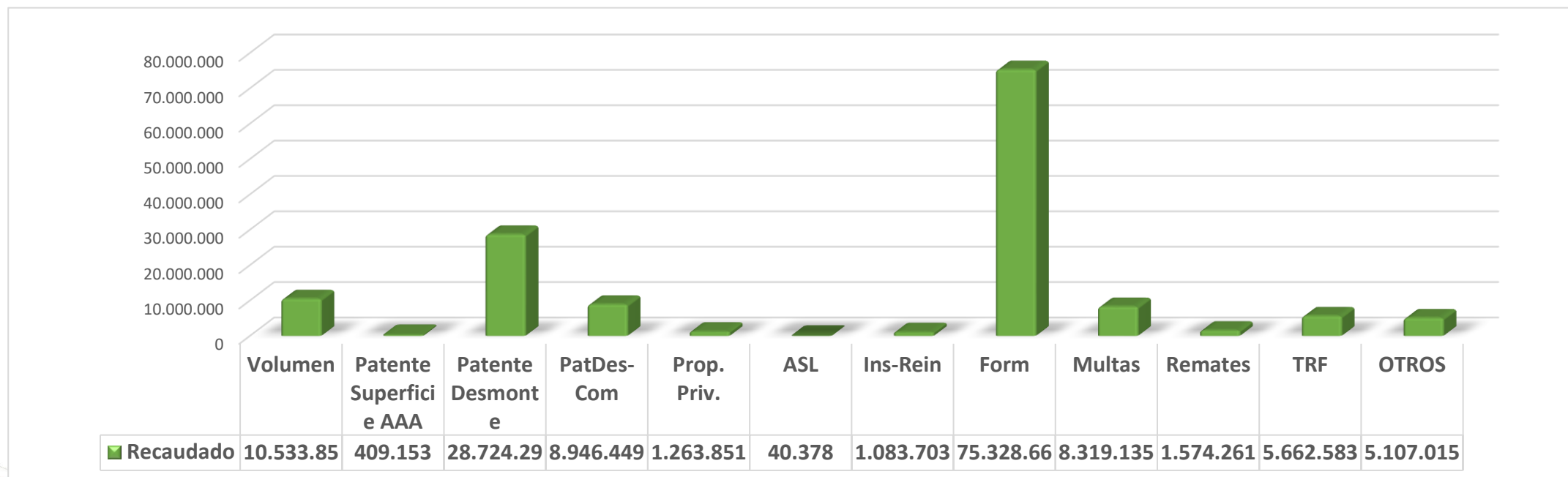

Fuente: ABT.



Autoridad de Fiscalización y  
Control Social de Bosques y Tierra

# UNIDAD DE TESORERIA

## Recaudaciones Ley Forestal N° 1700

### Gestión 2022- Por oficinas

(Expresado en Bolivianos)



ESTADO PLURINACIONAL DE  
**BOLIVIA**

MINISTERIO DE  
MEDIO AMBIENTE Y AGUA

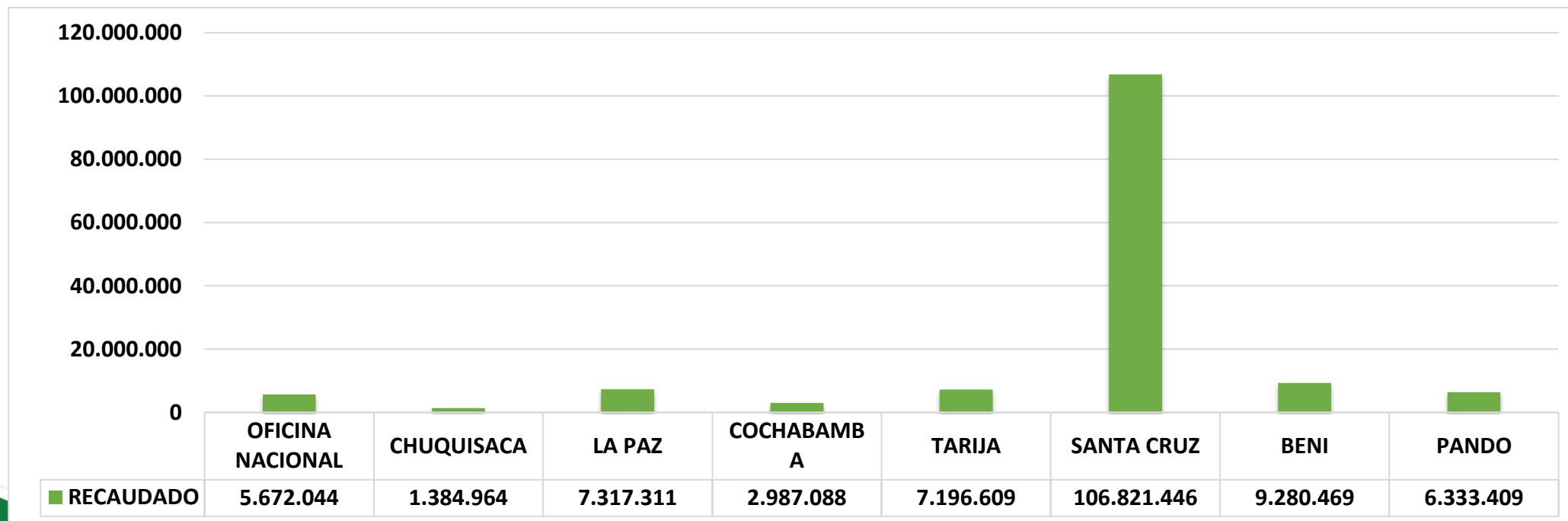

Fuente: ABT.



Autoridad de Fiscalización y  
Control Social de Bosques y Tierra

# UNIDAD DE CONTABILIDAD Y PRESUPUESTO



ESTADO PLURINACIONAL DE  
**BOLIVIA**

MINISTERIO DE  
MEDIO AMBIENTE Y AGUA

**PRESUPUESTO  
EJECUTADO BS  
48.235,274,43**

## PRESUPUESTO EJECUTADO

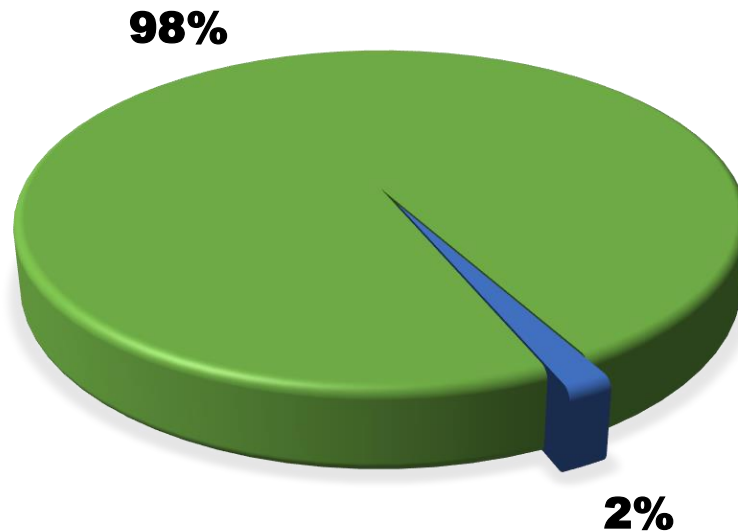

**SALDO NO  
EJECUTADO BS  
872.322,57**





Autoridad de Fiscalización y Control Social de Bosques y Tierra

# UNIDAD DE CONTABILIDAD Y PRESUPUESTO



ESTADO PLURINACIONAL DE BOLIVIA

MINISTERIO DE MEDIO AMBIENTE Y AGUA

ABT Procesó los gastos Operativos en la Gestión 2022 por....Bs  
**7.812.381,28**



Fuente: Datos ABT.

Jefatura Nacional de Finanzas



Autoridad de Fiscalización y  
Control Social de Bosques y Tierra

# UNIDAD DE CONTABILIDAD Y PRESUPUESTO



ESTADO PLURINACIONAL DE  
**BOLIVIA**

MINISTERIO DE  
MEDIO AMBIENTE Y AGUA

## COPARTICIPACIÓN PAGO DE PATENTES Y REGALÍAS

**LA UNIDAD DE  
CONTABILIDAD  
PROCESA LOS PAGOS  
POR COPARTICIPACIÓN  
EN LA GESTIÓN 2022  
POR:  
Bs **129.546.884,33****

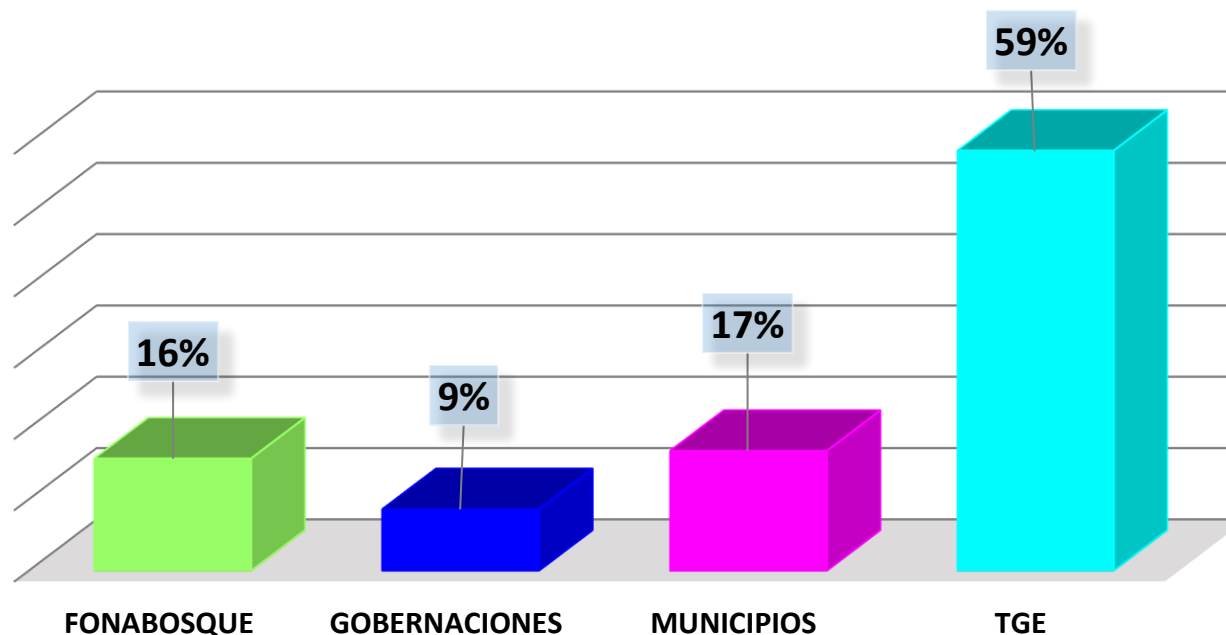

Fuente: Datos ABT.



Autoridad de Fiscalización y  
Control Social de Bosques y Tierra

# UNIDAD DE CONTABILIDAD Y PRESUPUESTO



ESTADO PLURINACIONAL DE  
**BOLIVIA**

MINISTERIO DE  
MEDIO AMBIENTE Y AGUA

## **Inversión en Prevención y combate de incendios**

El mayor peligro al que se exponen los bosques son los incendios forestales. Es una amenaza no solo para la riqueza forestal. También para toda la fauna y la flora y perturban gravemente la biodiversidad y la ecología y el medio ambiente de una región.

Conocer las causas de los incendios forestales es el primer paso para actuar en beneficio y evitar que sucedan.

Por este motivo, en la gestión 2022 la ABT ha logrado atender y ejecutar cerca de medio millón de bolivianos, los que fueron invertidos para coadyuvar en combate a los incendios en el territorio nacional.

A continuación, se expone en el siguiente cuadro, la distribución de los recursos para atención de quemas:



Autoridad de Fiscalización y Control Social de Bosques y Tierra

# UNIDAD DE CONTABILIDAD Y PRESUPUESTO



ESTADO PLURINACIONAL DE BOLIVIA

MINISTERIO DE MEDIO AMBIENTE Y AGUA

ABT ha logrado atender y ejecutar cerca de medio millón de bolivianos, los que fueron invertidos para coadyuvar en combate a los incendios en el territorio nacional por Bs **428,863,48**

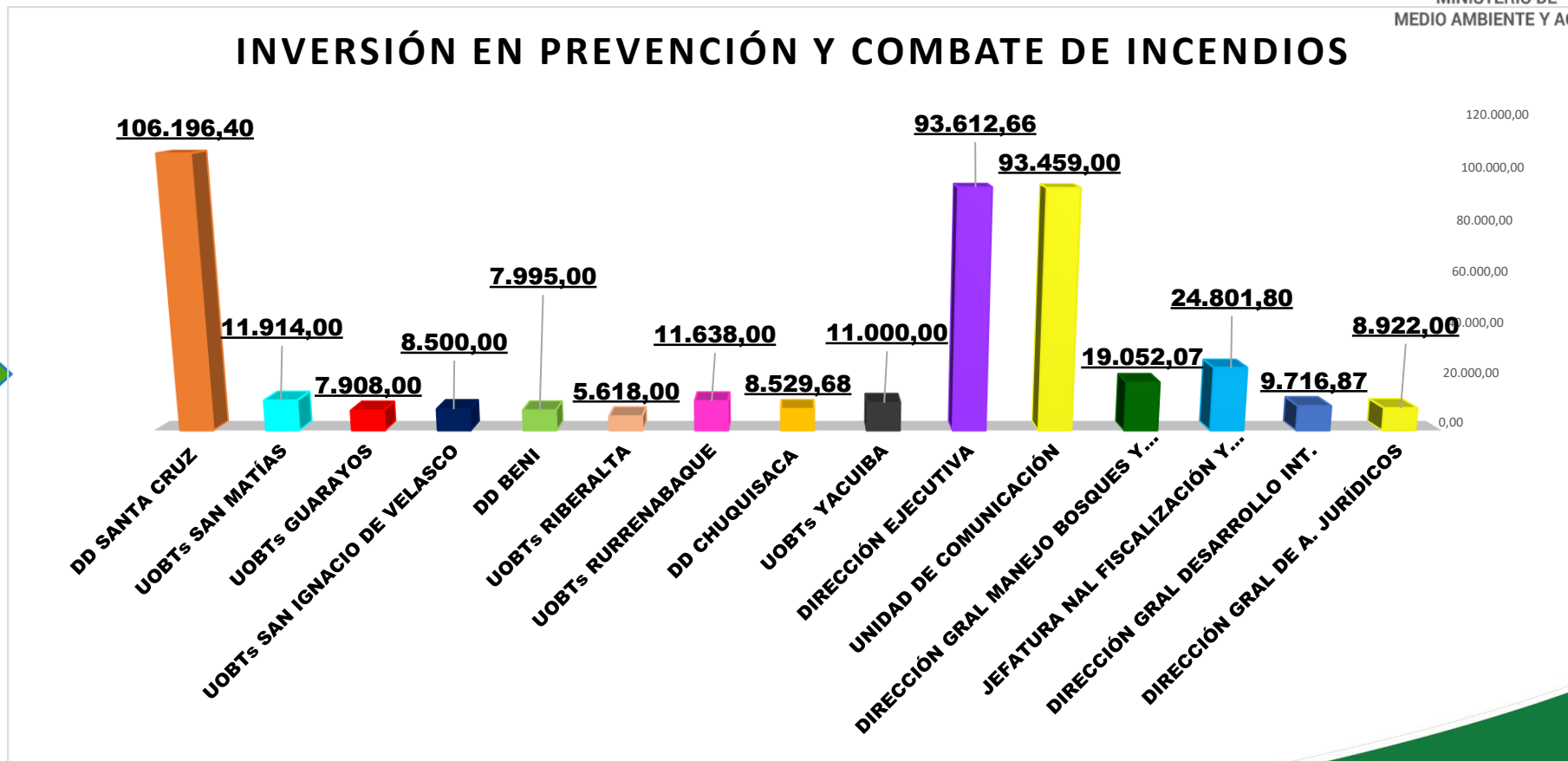

Fuente: Datos ABT.



Autoridad de Fiscalización y  
Control Social de Bosques y Tierra



ESTADO PLURINACIONAL DE  
**BOLIVIA**

MINISTERIO DE  
MEDIO AMBIENTE Y AGUA



## Jefatura Nacional de Administración



- La Jefatura Nacional de Administración, es la instancia que vela para asegurar a la ABT procedimientos adecuados, servicios generales eficientes y la mejor utilización posible de los recursos. Es la responsable de mantener el vínculo permanente entre la DGAF y todas las dependencias de la ABT, coordinando siempre con todas las oficinas, para que todas las necesidades sean atendidas de manera oportuna y eficiente.





Autoridad de Fiscalización y  
Control Social de Bosques y Tierra

# UNIDAD DE ADQUISICIONES DE BIENES Y SERVICIOS

## RESUMEN DE CONTRATACIONES

### Gestión 2022



ESTADO PLURINACIONAL DE  
**BOLIVIA**

MINISTERIO DE  
MEDIO AMBIENTE Y AGUA

| Nº                   | MODALIDAD DE CONTRATACIÓN   | CANTIDAD   |
|----------------------|-----------------------------|------------|
| 1                    | Contratación Menor          | 314        |
| 2                    | Licitación Pública Nacional | 1          |
| 3                    | Contratación Directa        | 34         |
| <b>TOTAL GENERAL</b> |                             | <b>349</b> |

Fuente: ABT.

Jefatura Nacional de Administración



Autoridad de Fiscalización y  
Control Social de Bosques y Tierra

# UNIDAD DE ADQUISICIONES DE BIENES Y SERVICIOS MANTENIMIENTO Y MEJORAMIENTO DE INFRAESTRUCTURAS



ESTADO PLURINACIONAL DE  
**BOLIVIA**

MINISTERIO DE  
MEDIO AMBIENTE Y AGUA

## ☐ Mantenimiento de Oficinas UOBT Guarayos



## ☐ Mantenimiento de Oficinas UOBT San José de Chiquitos

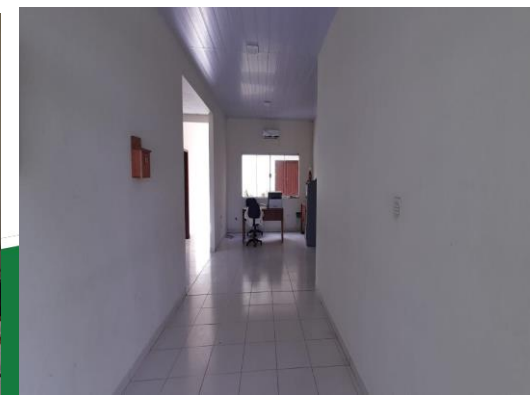

Fuente: ABT.





Autoridad de Fiscalización y  
Control Social de Bosques y Tierra

# UNIDAD DE ADQUISICIONES DE BIENES Y SERVICIOS MANTENIMIENTO Y MEJORAMIENTO DE INFRAESTRUCTURAS



ESTADO PLURINACIONAL DE  
**BOLIVIA**

MINISTERIO DE  
MEDIO AMBIENTE Y AGUA

- Provisión y colocación de cerca eléctrica y mantenimiento de la barda

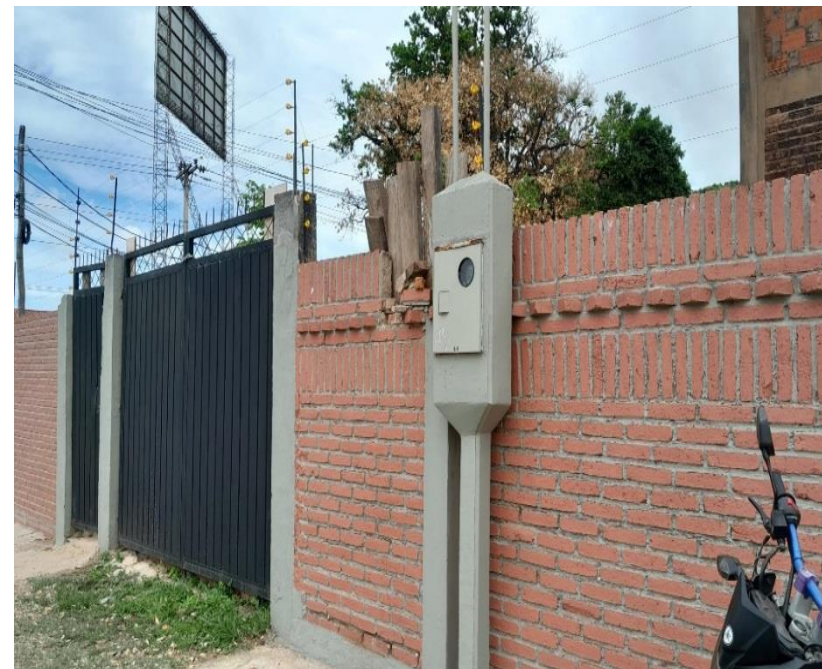

Fuente: ABT.

Jefatura Nacional de Administración



Autoridad de Fiscalización y  
Control Social de Bosques y Tierra

# UNIDAD DE ADQUISICIONES DE BIENES Y SERVICIOS MANTENIMIENTO Y MEJORAMIENTO DE INFRAESTRUCTURAS



ESTADO PLURINACIONAL DE  
**BOLIVIA**

MINISTERIO DE  
MEDIO AMBIENTE Y AGUA

## ☐ Refacción del Comedor de la ABT



Fuente: ABT.

Jefatura Nacional de Administración





Autoridad de Fiscalización y  
Control Social de Bosques y Tierra

# UNIDAD DE ADQUISICIONES DE BIENES Y SERVICIOS



## Habilitación de oficina enlace de la ABT en el Municipio de Charagua



ESTADO PLURINACIONAL DE  
**BOLIVIA**

MINISTERIO DE  
MEDIO AMBIENTE Y AGUA



Fuente: ABT.

Jefatura Nacional de Administración





Autoridad de Fiscalización y  
Control Social de Bosques y Tierra

# UNIDAD DE ACTIVOS FIJOS VEHÍCULOS EN USO



ESTADO PLURINACIONAL DE  
**BOLIVIA**

MINISTERIO DE  
MEDIO AMBIENTE Y AGUA

| VEHÍCULOS EN USO A NIVEL NACIONAL |     |
|-----------------------------------|-----|
| <b>CAMIONETAS</b>                 | 74  |
| <b>VAGONETAS</b>                  | 4   |
| <b>MOTOCICLETAS</b>               | 28  |
| <b>JEEP</b>                       | 7   |
| <b>CAMIONES</b>                   | 1   |
| <b>CAMIÓN CISTERNA</b>            | 4   |
| <b>COMODATO</b>                   | 14  |
| <b>TOTAL VEHÍCULOS</b>            | 132 |

VEHICULOS EN USO A NIVEL NACIONAL

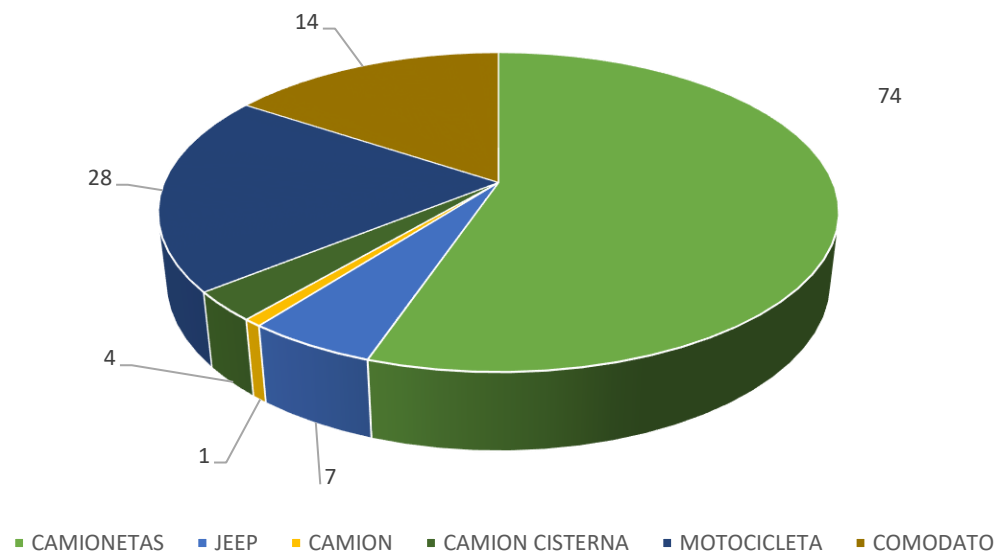

Fuente: ABT.



Autoridad de Fiscalización y  
Control Social de Bosques y Tierra

# UNIDAD DE ACTIVOS FIJOS VEHÍCULOS EN USO



ESTADO PLURINACIONAL DE  
**BOLIVIA**

MINISTERIO DE  
MEDIO AMBIENTE Y AGUA

## DISTRIBUCIÓN DE VEHÍCULOS POR DIRECCIÓN

| DIRECCIONES             | CANTIDAD  |
|-------------------------|-----------|
| SANTA CRUZ DE LA SIERRA | 27        |
| OFICINA NACIONAL        | 9         |
| BENI                    | 9         |
| LA PAZ                  | 9         |
| TARIJA                  | 7         |
| CHUQUISACA              | 5         |
| COCHABAMBA              | 5         |
| PANDO                   | 3         |
| <b>TOTAL</b>            | <b>74</b> |

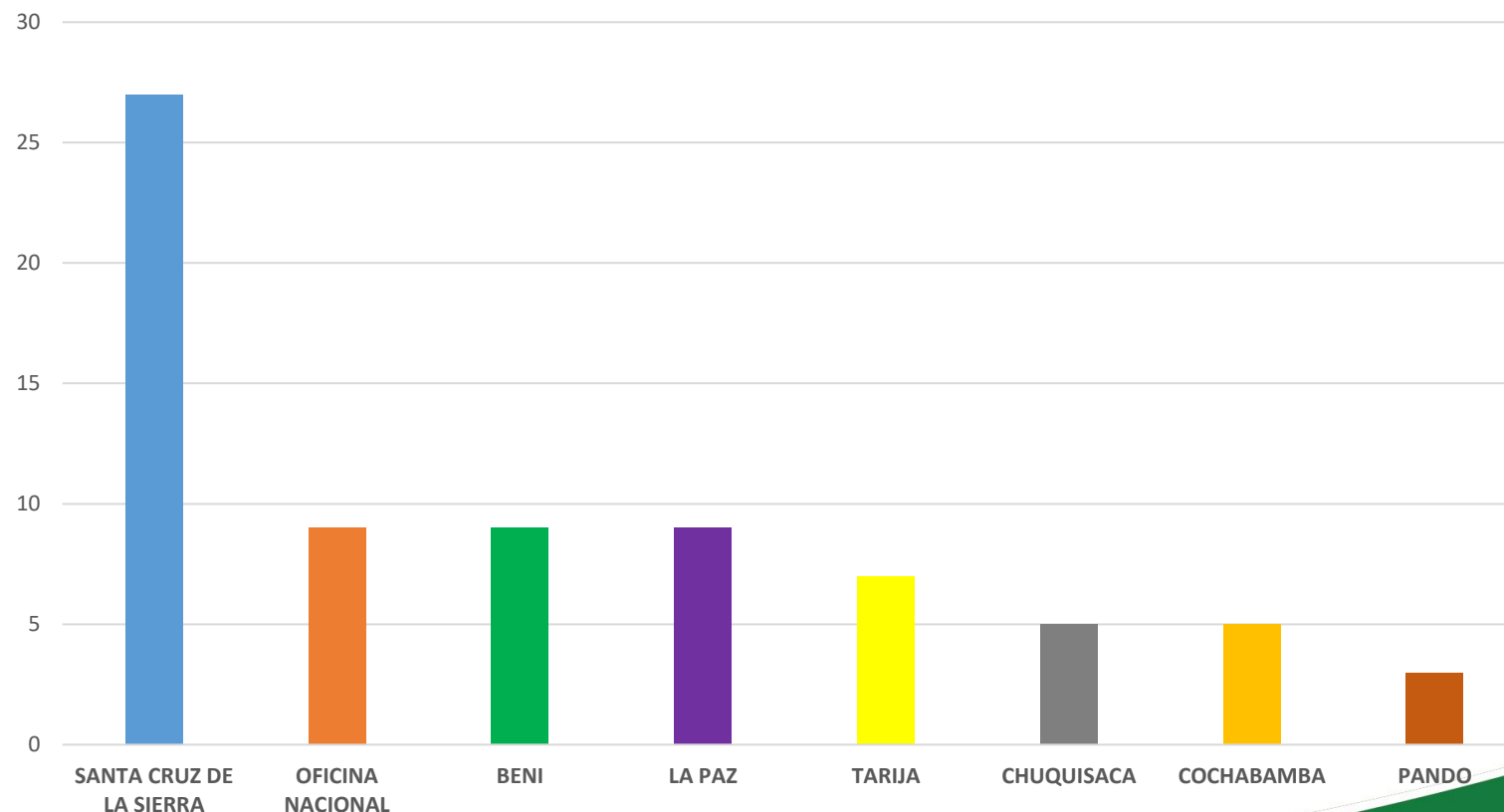

Se dispone de **74** camionetas 4x4, que corresponde al **55%** del total de vehículos en **uso**. El estado de los vehículos es regular, por lo que se realizan constantes servicio de mantenimiento y reparaciones en el Taller de la Entidad.

Fuente: ABT.

Jefatura Nacional de Administración



Autoridad de Fiscalización y  
Control Social de Bosques y Tierra

# UNIDAD DE ACTIVOS FIJOS

## Regularización del Derecho Propietario- Inmuebles



ESTADO PLURINACIONAL DE  
**BOLIVIA**

MINISTERIO DE  
MEDIO AMBIENTE Y AGUA

Trámites judiciales y/o administrativos, para registro y/o corrección del derecho propietario, ante: autoridad judicial competente, oficinas de Derechos Reales y Gobiernos Autónomos Municipales.

| OFICINA  | INMUEBLE/<br>TERRENO         | DIRECCION                                       | PROPIEDAD        | SITUACION LEGAL |
|--|------------------------------|---|------------------|-----------------|
| UOBT San Ignacio                                   | INMUEBLE<br><br>788 MTS2     | Calle Eduardo Silker,<br>esq. Carmen Toledo s/n | Propiedad de ABT | Regularizado    |
| UOBT San Ignacio                                   | INMUEBLE<br><br>378 MTS      | Calle Eduardo Silker,<br>esq. Carmen Toledo s/n | Propiedad de ABT | Regularizado    |
| UOBT San Ignacio                                   | LOTE DE TERRENO<br>7.464 MTS | Calle Eduardo Silker,<br>esq. Carmen Toledo s/n | Propiedad de ABT | Regularizado    |
| PUESTO FIJO DE<br>CONTROL- El Sena<br>1205.78 mts2 | Urbanización el Sena         | Propiedad de ABT                                | Propiedad de ABT | Regularizado    |

Fuente: ABT.



Autoridad de Fiscalización y  
Control Social de Bosques y Tierra

# UNIDAD DE ACTIVOS FIJOS

## Regularización Del Derecho Propietario Vehículos



ESTADO PLURINACIONAL DE  
**BOLIVIA**

MINISTERIO DE  
MEDIO AMBIENTE Y AGUA

REGULARIZACIÓN DE DERECHO PROPIETARIO  
VEHÍCULOS

| TIPO DE VEHÍCULO | CANTIDAD  |
|------------------|-----------|
| CAMIONETAS       | 7         |
| CAMIÓN CISTERNA  | 4         |
| CAMIÓN MEDIANO   | 1         |
| <b>TOTAL</b>     | <b>12</b> |

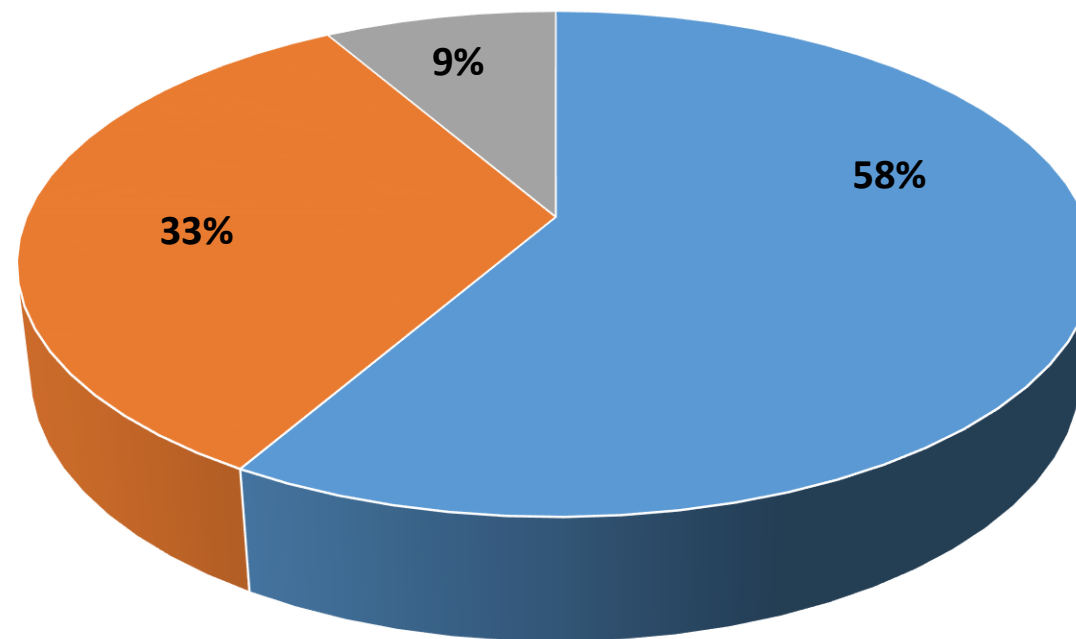

■ CAMIONETAS ■ CAMIÓN CISTERNA ■ CAMIÓN MEDIANO

Fuente: ABT.

Jefatura Nacional de Administración



Autoridad de Fiscalización y  
Control Social de Bosques y Tierra

## UNIDAD DE ACTIVOS FIJOS Siniestros - inmuebles



ESTADO PLURINACIONAL DE  
**BOLIVIA**

MINISTERIO DE  
MEDIO AMBIENTE Y AGUA

| FECHA      | INMUEBLE   | AMBIENTES                            | DAÑO OCASIONADO                       | INDEMNIZACIÓN |
|------------|--|--------------------------------------|---------------------------------------|---------------|
| 11/11/2022 | OFICINAS AV. 2 DE AGOSTO<br>4TO. ANILLO, OFICINA<br>NACIONAL | EDIFICIO BLOQUE "A"                  | VIDRIOS ROTOS Y ACTIVOS<br>SUSTRAÍDOS | 100%          |
|            |  | ÁREA DE PARQUEO BLOQUE "A"           | PARABRISAS Y VENTANAS<br>ROTAS.       | 100%          |
| 30/12/2023 | INMUEBLE AV. IRALA   | 3 OFICINAS                           | INCENDIO                              | 100%          |
|            |  | CASETA DE COMANDANTE DE<br>GUARDIA   | INCENDIO                              | 100%          |
| 30/12/2022 | OFICINAS AV. 2 DE AGOSTO<br>4TO. ANILLO, OFICINA<br>NACIONAL | COMEDOR                              | INCENDIO                              | 100%          |
|            |  | AMBIENTE DE COMANDANTE DE<br>GUARDIA | INCENDIO                              | 100%          |

Fuente: ABT.





Autoridad de Fiscalización y  
Control Social de Bosques y Tierra

# UNIDAD DE ACTIVOS FIJOS

## Siniestros – Vehiculares



ESTADO PLURINACIONAL DE  
**BOLIVIA**

MINISTERIO DE  
MEDIO AMBIENTE Y AGUA

| TIPO DE ACCIDENTE | CANTIDAD  |
|-------------------|-----------|
| DAÑOS MATERIALES  | 33        |
| DAÑOS PERSONALES  | 0         |
| <b>TOTAL</b>      | <b>33</b> |

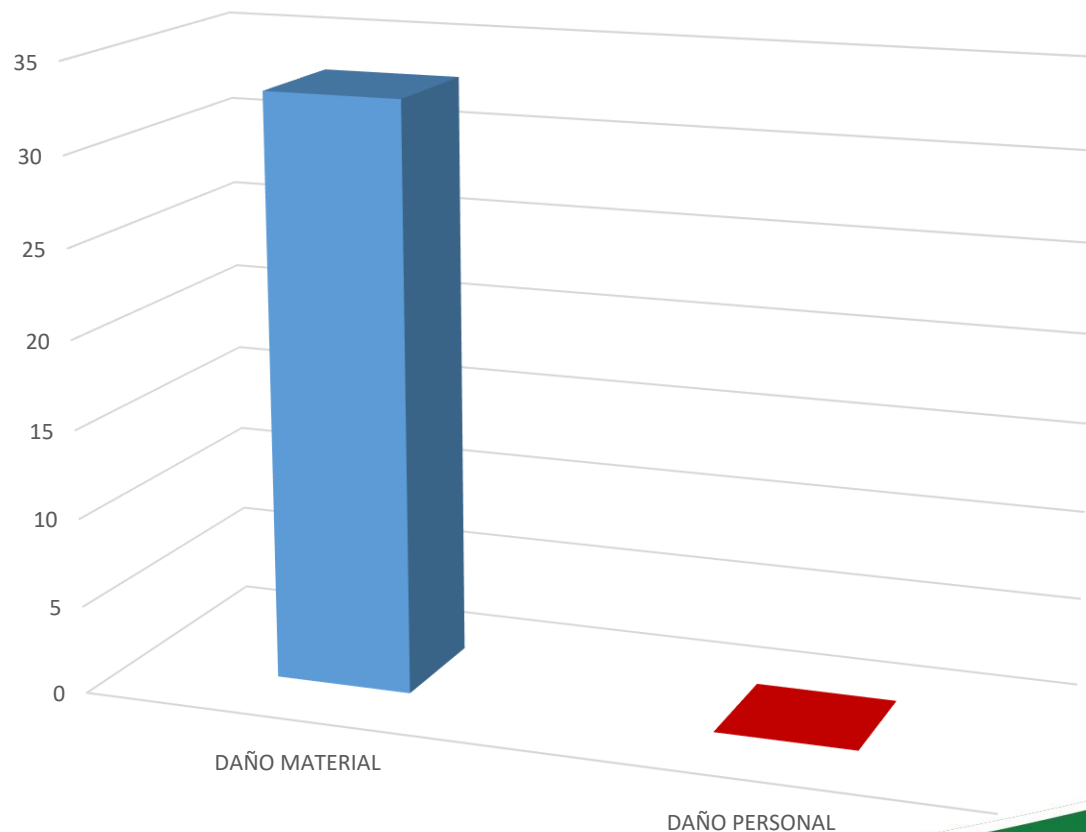

Fuente: ABT.



Autoridad de Fiscalización y  
Control Social de Bosques y Tierra

# UNIDAD DE RECURSOS HUMANOS PERSONAL GESTION 2022



ESTADO PLURINACIONAL DE  
**BOLIVIA**

MINISTERIO DE  
MEDIO AMBIENTE Y AGUA

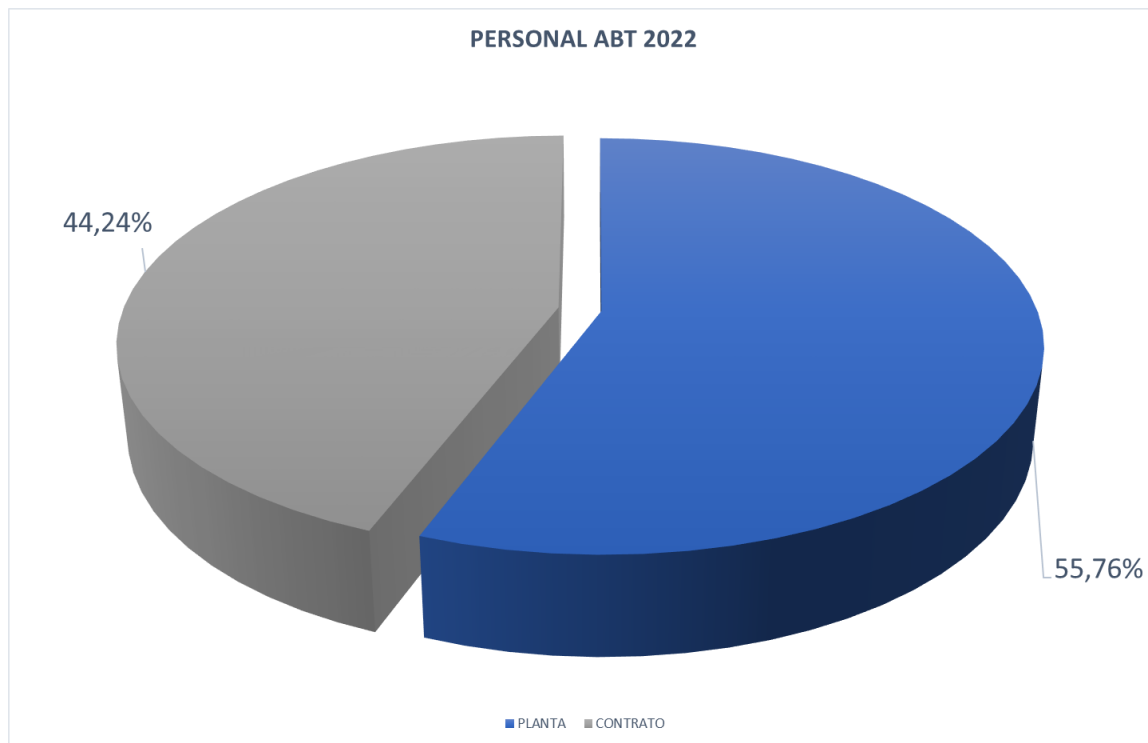

| PERSONAL ABT 2022 |            |
|-------------------|------------|
| PLANTA            | 179        |
| EVENTUAL          | 142        |
| <b>TOTAL</b>      | <b>321</b> |

Fuente: ABT.



Autoridad de Fiscalización y  
Control Social de Bosques y Tierra

# UNIDAD DE RECURSOS HUMANOS DISTRIBUCION DEL PERSONAL DE PLANTA GESTION 2022



ESTADO PLURINACIONAL DE  
**BOLIVIA**

MINISTERIO DE  
MEDIO AMBIENTE Y AGUA

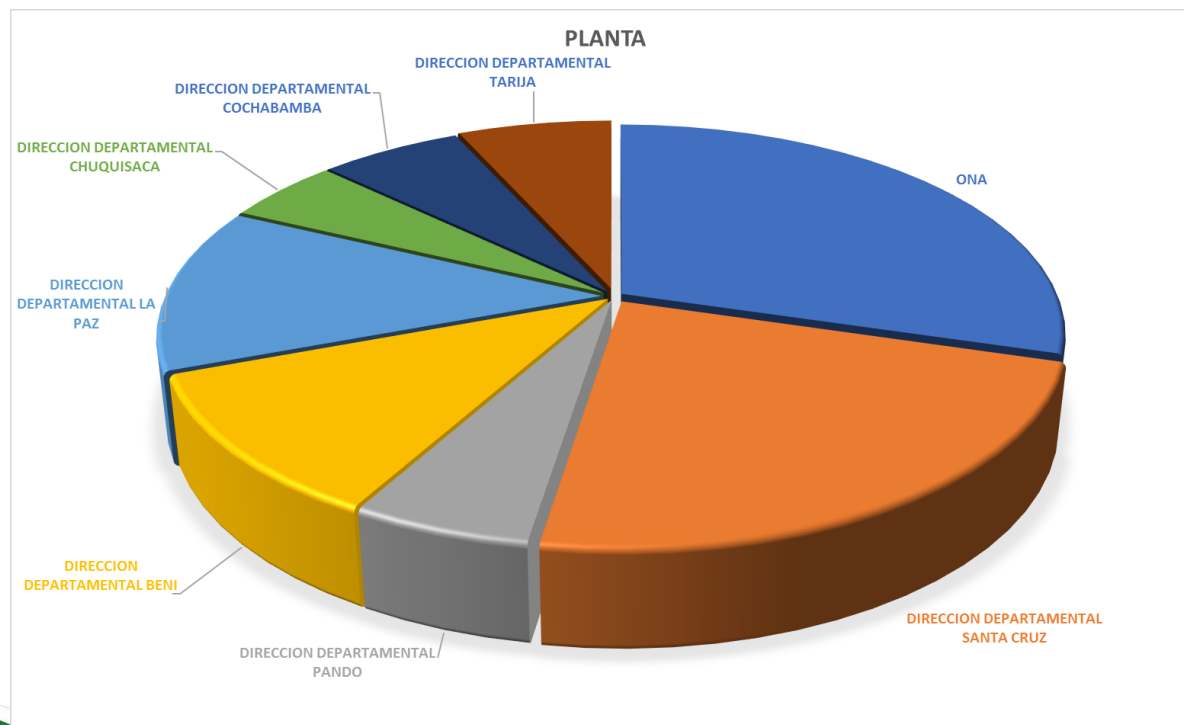

| PERSONAL PLANTA                    | CANTIDAD   |
|------------------------------------|------------|
| OFICINA NACIONAL                   | 53         |
| DIRECCION DEPARTAMENTAL SANTA CRUZ | 41         |
| DIRECCION DEPARTAMENTAL PANDO      | 10         |
| DIRECCION DEPARTAMENTAL BENI       | 20         |
| DIRECCION DEPARTAMENTAL LA PAZ     | 23         |
| DIRECCION DEPARTAMENTAL CHUQUISACA | 9          |
| DIRECCION DEPARTAMENTAL COCHABAMBA | 11         |
| DIRECCION DEPARTAMENTAL TARIJA     | 12         |
| <b>TOTAL</b>                       | <b>179</b> |

Fuente: ABT.

Jefatura Nacional de Administración



Autoridad de Fiscalización y  
Control Social de Bosques y Tierra

# UNIDAD DE RECURSOS HUMANOS DISTRIBUCION DEL PERSONAL EVENTUAL GESTION 2022



ESTADO PLURINACIONAL DE  
**BOLIVIA**

MINISTERIO DE  
MEDIO AMBIENTE Y AGUA

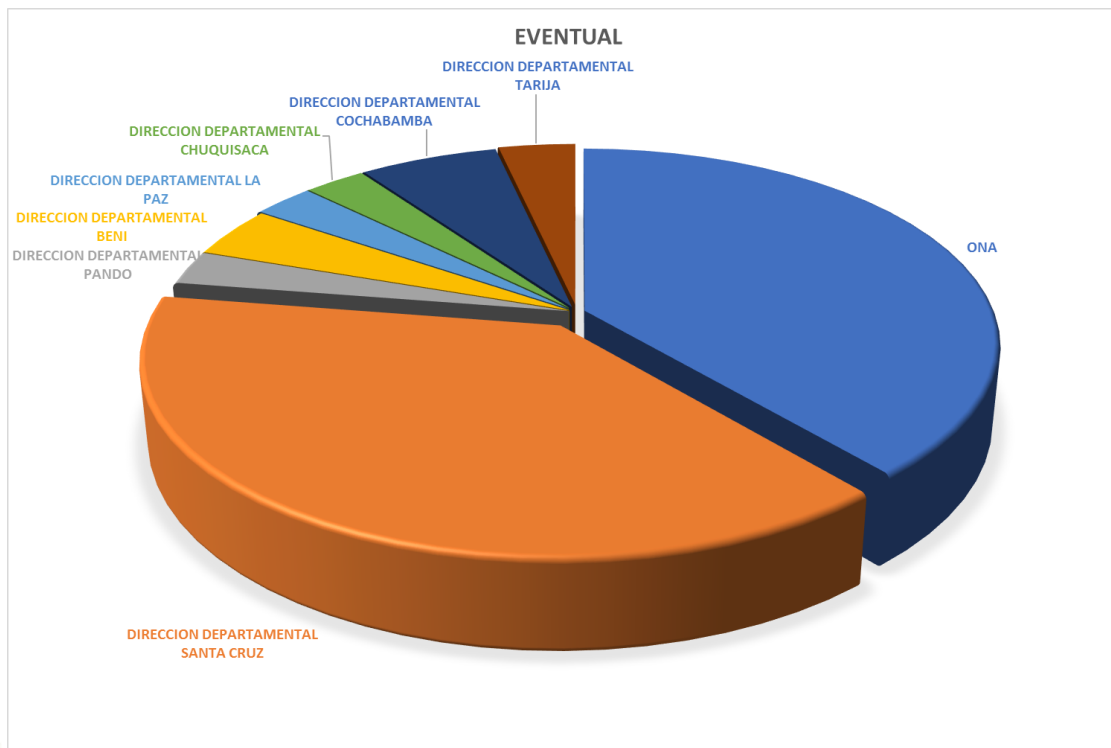

| PERSONAL EVENTUAL                  | CANTIDAD   |
|------------------------------------|------------|
| OFICINA NACIONAL                   | 55         |
| DIRECCION DEPARTAMENTAL SANTA CRUZ | 55         |
| DIRECCION DEPARTAMENTAL PANDO      | 4          |
| DIRECCION DEPARTAMENTAL BENI       | 6          |
| DIRECCION DEPARTAMENTAL LA PAZ     | 4          |
| DIRECCION DEPARTAMENTAL CHUQUISACA | 4          |
| DIRECCION DEPARTAMENTAL COCHABAMBA | 9          |
| DIRECCION DEPARTAMENTAL TARIJA     | 5          |
| <b>TOTAL</b>                       | <b>142</b> |

Fuente: ABT.



Autoridad de Fiscalización y  
Control Social de Bosques y Tierra

# UNIDAD DE RECURSOS HUMANOS EJECUCION DEL PLAN DE CAPACITACIONES GESTION 2022



ESTADO PLURINACIONAL DE  
**BOLIVIA**

MINISTERIO DE  
MEDIO AMBIENTE Y AGUA

| TRIMESTRE                | Nº DE PERS. CAPACITADAS | ENTIDAD/AREA QUE CAPACITA   |
|--------------------------|-------------------------|---|
| 1er.<br>5 capacitaciones | 134                     | MEFP-DIR. SISTEMAS  |
|                          |                         | RRHH ABT  |
|                          |                         | Empresa Corredores y Ases. de Seguros   |
|                          |                         | ABT   |
|                          |                         | ABT   |
| 2do<br>4 capacitaciones  | 102                     | ABT   |
|                          |                         | CENCAP - CGE  |
|                          |                         | Centro Común de Investigación/JRC, el Servicio de Instrumentos de Política Exterior/FPI Regional Team Americas, y el Servicio Europeo de Acción Exterior/SEAE |
|                          |                         | PRETOVISA SRL.  |
|                          |                         | CENCAP - CGE  |
| 3er<br>9 capacitaciones  | 503                     | CENCAP - CGE  |
|                          |                         | EGPP  |
|                          |                         | EGPP  |
|                          |                         | EGPP  |
|                          |                         | CENCAP - CGE  |
|                          |                         | CONSULTOR EXTERNO   |
|                          |                         | ABT   |
|                          |                         | Empresa MATEX   |
|                          |                         | SENAPE  |
| 4to<br>7 capacitaciones  | 170                     | CONSULTOR EXTERNO   |
|                          |                         | INTERNA - UNID. CONTABILIDAD  |
|                          |                         | INTERNA - UNID. DE TESORERIA  |
|                          |                         | CENCAP - CGE  |
|                          |                         | MEFP-MIN. PLANIFICACION   |
|                          |                         | ABT   |

Fuente: ABT.





Autoridad de Fiscalización y  
Control Social de Bosques y Tierra



ESTADO PLURINACIONAL DE  
**BOLIVIA**

MINISTERIO DE  
MEDIO AMBIENTE Y AGUA

# CONCLUSIONES





Autoridad de Fiscalización y Control Social de Bosques y Tierra

# Indicadores ABT 2022



ESTADO PLURINACIONAL DE BOLIVIA

MINISTERIO DE MEDIO AMBIENTE Y AGUA

219.482,25 Hectáreas Bajo Manejo Integral Autorizadas a través instrumentos de planificación.

\* 4339 Operaciones de Control ejecutadas

\* 612 Operaciones de Fiscalización ejecutadas

\* 11.616 Instrumentos de aprovechamiento y uso.

\* 5.984 Instrumentos de aprovechamiento y uso de Tierras, áreas desmontadas y manejo silvopastoril

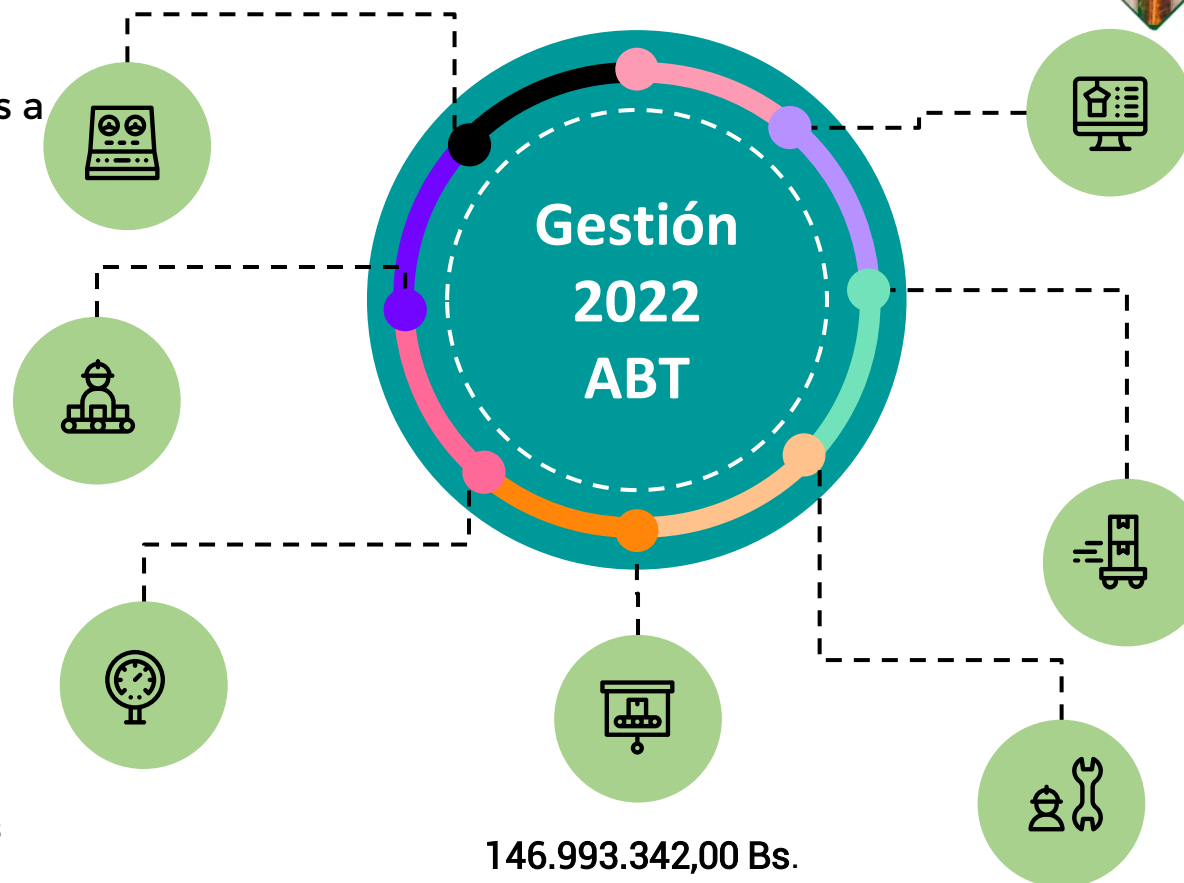

Caravana de la prevención de Incendios Forestales

Gestión 2021 Área Quemada= 4.202.291 ha.

Gestión 2022 Área Quemada= 3.468.885 ha.

Plan de acción institucional para la ejecución de las actividades en el marco de la Gestión Integral del Fuego.

\* 68 Convenios Institucionales Elaborados que coadyuvan al cumplimiento de la misión y visión institucional

146.993.342,00 Bs.  
Recaudados de acuerdo al art. 38 de la Ley forestal 1700,



Autoridad de Fiscalización y Control Social de Bosques y Tierra

## Funcionarios ABT

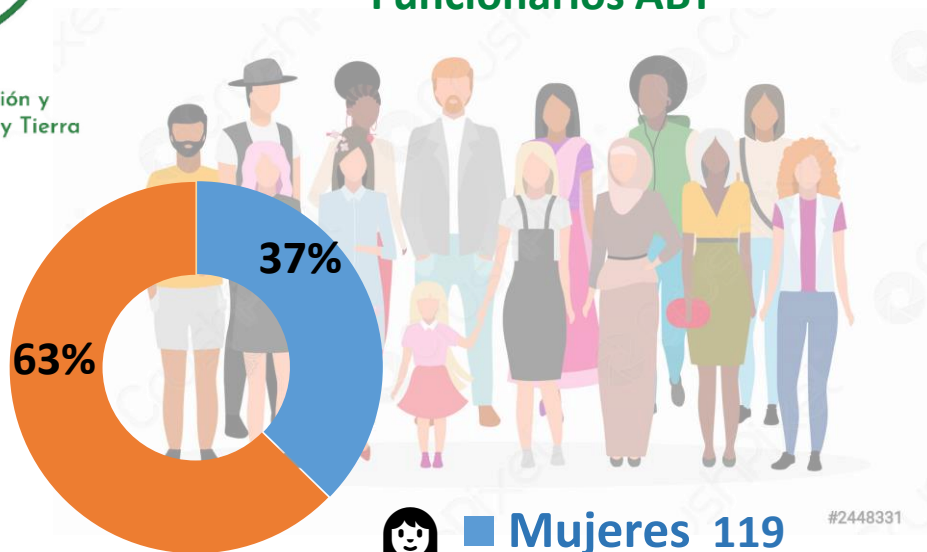

 **Mujeres 119**

 **Hombres 200**

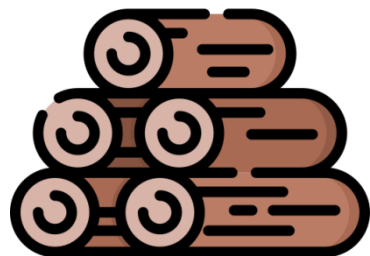

## Entrega de madera

A través de convenios institucionales haciendo un valor de 188.824,00 Bs

319  
Funcionarios  
Públicos

147  
46%

Inclusión de profesionales  
organizaciones  
I.O.C.

116  
36%

Funcionarios  
públicos  
jóvenes



ESTADO PLURINACIONAL DE  
**BOLIVIA**

MINISTERIO DE  
MEDIO AMBIENTE Y AGUA

77

Estudiantes  
con  
pasantías

**42.269 Pt.**



Autoridad de Fiscalización y  
Control Social de Bosques y Tierra

# Resumen de cantidad de mobiliario donado GESTIÓN 2022



ESTADO PLURINACIONAL DE  
**BOLIVIA**

MINISTERIO DE  
MEDIO AMBIENTE Y AGUA

## Sillas

Cantidad 425

Volumen 6.375 Pt.



## Estantes y Vitrinas

Cantidad 12

Volumen 720 Pt.



## Catreras

Cantidad 101

Volumen 6.565 Pt.

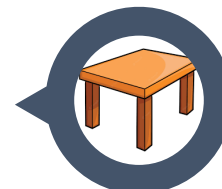

## Mesas

Cantidad 220

Volumen 7.460 Pt.

## Escritorio

Cantidad 8

Volumen 320 Pt.



## Bancas

Cantidad 40

Volumen 1.200 Pt.



## Mastil y Puertas

Cantidad 7

Volumen 510 Pt.



**813** Mobiliario  
Donado .

**23.150** Pt.



Autoridad de Fiscalización y  
Control Social de Bosques y Tierra

# PRESUPUESTO - 2022



Porcentaje de Ejecución

98%



Ejecución  
Financiera

Presupuesto Aprobado

49.107.597,00 Bs.

Ejecutado

48.235.274,43 Bs.





Autoridad de Fiscalización y  
Control Social de Bosques y Tierra



ESTADO PLURINACIONAL DE  
**BOLIVIA**

MINISTERIO DE  
MEDIO AMBIENTE Y AGUA

**GRACIAS...**

